

S.I.N. (S.P.A.)

SISTEMA INFORMATIVO NAZIONALE PER LO SVILUPPO DELL'AGRICOLTURA

Riforma 2014/2020

*Compilazione Misure non connesse alla
superficie o agli animali*

Manuale Utente

Status Documento

Identificazione

Codice	RTI-AGE-CONEV-MUT-AST-BAS-SFT-2100-16.1					
Edizione	01					
Titolo	Riforma 2014/2020 – Compilazione domande misure non connesse alla superficie o agli animali					
Tipo	Manuale Utente					
N° Pagine	120					
Diffusione	<input type="checkbox"/>	Riservata	<input type="checkbox"/>	Interna	<input checked="" type="checkbox"/>	Pubblica
Status	<input type="checkbox"/>	In lavorazione	<input type="checkbox"/>	Bozza	<input checked="" type="checkbox"/>	Pubblicato

Controllo delle modifiche

Edizione	Pubblicato	Motivo della revisione	Cap./Par. Modificati
1	08/04/2020	Prima emissione.	Tutti

Indice

1. INTRODUZIONE.....	5
1.1. <i>PREMESSA</i>	5
1.2. <i>SCOPO</i>	5
1.3. <i>CAMPO D'APPLICAZIONE</i>	5
1.4. <i>RIFERIMENTI</i>	11
1.5. <i>REGISTRO DELLE MODIFICHE</i>	12
1.6. <i>ACRONIMI E GLOSSARIO</i>	13
2. MODALITÀ DI COLLOQUIO.....	14
2.1. <i>ACCESSO SIAN</i>	14
2.2. <i>ACCESSO - RETE RURALE NAZIONALE</i>	16
3. FUNZIONALITÀ.....	18
3.1. <i>GENERALITÀ</i>	18
3.2. <i>UTENTI</i>	18
3.3. <i>VINCOLI</i>	18
3.4. <i>FUNZIONI ELEMENTARI</i>	19
3.4.1. <i>Anagrafica</i>	20
3.4.1.1. <i>Visualizzazione Elenco domande da rilasciare in modalità multipla reg 1305/2013</i>	21
3.4.1.2. <i>Stampa Multipla</i>	21
3.4.1.3. <i>Rilascio Multiplo</i>	23
3.4.1.4. <i>Funzioni Accessorie</i>	24
3.4.1.4.1. <i>Visualizzazione domande da stampare reg 1305/2013</i>	25
3.4.1.4.2. <i>Visualizzazione domande stampate reg 1305/2013</i>	25
3.4.1.4.3. <i>Visualizzazione domande rilasciate reg 1305/2013</i>	26
3.4.1.5. <i>Visualizzazione Elenco Soggetti reg 1305/2013</i>	26
3.4.1.6. <i>Visualizzazione Elenco regioni per i bandi convalidati reg 1305/2013</i>	28
3.4.1.7. <i>Visualizzazione Elenco enti delegati per la regione di competenza della domanda reg 1305/2013</i>	29
3.4.1.8. <i>Inserimento Nuovo Atto reg 1305/2013</i>	29
3.4.1.9. <i>Visualizzazione Elenco Domande reg 1305/2013</i>	31
3.4.1.10. <i>Domanda di Rettifica</i>	33
3.4.1.11. <i>Visualizzazione Dettaglio Atto reg 1305/2013</i>	38
3.4.1.11.1. <i>Coordinate Bancarie</i>	42
3.4.1.11.2. <i>Dati del Rappresentante Legale</i>	43
3.4.1.12. <i>Cancella Atto reg 1305/2013</i>	44
3.4.1.13. <i>Variazione Progetti Complessi</i>	45
3.4.1.13.1. <i>Gestione varianti per Partner di Progetto</i>	46
3.4.1.13.2. <i>Presentazione Piano Interventi</i>	48
3.4.2. <i>Anagrafica – Dettaglio del Richiedente</i>	48
3.4.2.1. <i>Stampa Definitiva</i>	49
3.4.2.2. <i>Stampa Provvisoria</i>	60
3.4.2.3. <i>Ristampa</i>	60
3.4.2.4. <i>Annulla Barcode</i>	60
3.4.2.5. <i>Rilascio</i>	60
3.4.2.6. <i>Rilascio OTP</i>	61
3.4.2.7. <i>Ricevuta Accettazione</i>	61
3.4.3. <i>Dati Settoriali</i>	62
3.4.3.1. <i>Beneficiario Singolo - Accesso Individuale oppure Accesso individuale come partner di progetto collettivo, progetto di filiera, progetto GAL, progetto integrato, pacchetto giovani con più insediati e progetto di cooperazione</i>	62
3.4.3.2. <i>Compilazione Nuova Domanda di Beneficiari Multipli – Capofila - progetto collettivo, progetto di filiera, progetto GAL, progetto integrato, progetto pacchetto giovani con più insediati, progetto di cooperazione</i>	67

3.4.3.3.	Compilazione Rettifica di Beneficiari Multipli – Capofila - progetto collettivo, progetto di filiera, progetto integrato, progetto pacchetto giovani con più insediati, progetto di cooperazione	68
3.4.3.4.	Piano Interventi	70
3.4.3.4.1.	Gestione Tipologia di intervento	71
3.4.3.4.1.1.	Inserimento Tipologia di intervento	71
3.4.3.4.1.2.	Cancella Tipologia di intervento	72
3.4.3.4.2.	Gestione Interventi	73
3.4.3.4.2.1.	Inserimento intervento	73
3.4.3.4.2.2.	Modifica intervento	74
3.4.3.4.2.3.	Cancella intervento	75
3.4.3.4.2.4.	Gestione Iva Rendicontabile	76
3.4.3.4.3.	Gestione Sottointerventi	77
3.4.3.4.3.1.	Inserimento sottointervento	77
3.4.3.4.3.2.	Modifica sottointervento	78
3.4.3.4.3.3.	Cancella sottointervento	78
3.4.3.4.4.	Gestione Voci di Spesa	81
3.4.3.4.4.1.	Inserimento Voci di Spesa	82
3.4.3.4.4.2.	Modifica Voci di Spesa	83
3.4.3.4.4.3.	Cancella Voci di Spesa	85
3.4.3.4.5.	Gestione Particelle	87
3.4.3.4.5.1.	Inserimento Particelle	87
3.4.3.4.5.2.	Modifica Particelle	90
3.4.3.4.5.3.	Cancella Particelle	92
3.4.3.4.6.	Gestione Recapiti	94
3.4.3.4.6.1.	Inserimento Recapito	94
3.4.3.4.6.2.	Modifica Recapito	96
3.4.3.4.6.3.	Cancella Recapito	96
3.4.3.5.	Elenco partecipanti/partner e stato presentazione progetto	97
3.4.3.6.	Impegni, Criteri e Obblighi (ICO)	98
3.4.3.7.	Localizzazione Azienda	99
3.4.3.8.	Riepilogo Spese Eleggibili	101
3.4.3.9.	Dichiarazioni e Impegni	101
3.4.3.9.1.	Dichiarazioni e Impegni - Misura 10.2 Adg MIPAAF	103
3.4.3.9.2.	Dichiarazioni e Impegni - Misura 20.2 Adg MIPAAF	105
3.4.3.9.3.	Dichiarazioni e Impegni - Misura 4.3	106
3.4.3.9.4.	Dichiarazioni e Impegni - Misura 20.1 Adg MIPAAF	108
3.4.3.10.	Documentazione Allegata	109
3.4.3.11.	Criteri di selezione e Autovalutazione Progetto	110
3.4.3.12.	Gestione Cambio ente di assegnazione della domanda	111
3.4.3.13.	Mappa bando di adesione e interventi richiesti a contributo	113
3.4.3.14.	Calcolo Anomalie	114
3.4.4.	CONSULTAZIONE	119
4.	CODICI E MESSAGGI	120

1. INTRODUZIONE

1.1. Premessa

Questo documento è stato prodotto nell'ambito delle attività relative al Progetto di Servizi AGEA – Settore Sviluppo Rurale.

Il sistema in cui si interviene è la Riforma 2014/2020 – Compilazione delle domande relative alle misure non connesse alla superficie o agli animali afferenti il Reg. CE 1305/2013.

L'intervento effettuato è lo sviluppo dei servizi di Rettifica della Domanda di Sostegno per la sola domanda individuale secondo quanto richiesto da SIN/AGEA.

Il manuale utente utilizzato come base di partenza per la presente implementazione è il **RTI-MIP-RETRU-MUT-AST-MEV-SFT-15201 Versione 10.1**.

1.2. Scopo

Il presente documento illustra i flussi informativi e le regole di presentazione della domanda di aiuto.

In analogia a quanto già definito in ambito SIAN, i singoli atti amministrativi subiscono un trattamento informatizzato attraverso appositi servizi resi disponibili all'utenza abilitata, che ne permettono quindi la presentazione alle Amministrazioni competenti.

Tali servizi riguardano:

- Servizi di compilazione;
- Servizi di stampa provvisoria e definitiva;
- Servizi per il rilascio informatico;

essi si avvalgono nelle diverse fasi, delle basi informative già disponibili o da definirsi all'interno del SIAN.

L'applicazione permette agli utenti abilitati la compilazione delle domande di aiuto relative alle misure non connesse alla superficie o agli animali afferenti il Reg. CE 1305/2013.

In particolare, in questa versione del documento, sono implementate e descritte le funzionalità per la gestione della Rettifica delle domande individuali prima della fase di istruttoria.

1.3. Campo d'applicazione

Il presente documento trova applicazione per le domande di aiuto e gli atti amministrativi ad essa correlati relativamente alle Misure non connesse alla superficie o agli animali,

nell'ambito del sostegno allo sviluppo rurale da parte del Fondo europeo agricolo allo sviluppo rurale (FEASR) per il periodo di programmazione 2014 – 2020.

La tabella di seguito riporta, con riferimento alle misure definite nel Reg. (UE) 1305/2013, l'elenco delle misure e sottomisure di sostegno per le quali è possibile presentare le domande di aiuto e gli atti ad esso correlati, attraverso i servizi di presentazione

Rif. Art. e Reg. UE	Codice e Descrizione Misura	Codice e Descrizione Sotto-Misura
Articolo 14 del regolamento (UE) n. 1305/2013.	1 – Trasferimento di conoscenze e azioni di informazione	1.1 – Sostegno ad azioni di formazione professionale e acquisizione di competenze
		1.2 – Sostegno ad attività dimostrative e azioni di informazione
		1.3 – Sostegno a scambi interaziendali di breve durata nel settore agricolo e forestale, nonché a visite di aziende agricole e forestali
Articolo 15 del regolamento (UE) n. 1305/2013.	2 – Servizi di consulenza, di sostituzione e di assistenza alla gestione delle aziende agricole	2.1 – Sostegno allo scopo di aiutare gli aventi diritto ad avvalersi di servizi di consulenza
		2.2 – Sostegno per l'avviamento di servizi di consulenza aziendale, di sostituzione e di assistenza alla gestione delle aziende agricole, nonché di servizi di consulenza forestale
		2.3 – Sostegno alla formazione dei consulenti
Articolo 16 del regolamento (UE) n. 1305/2013.	3 – Regimi di qualità dei prodotti agricoli e alimentari	3.1 – Sostegno alla nuova adesione a regimi di qualità
		3.2 – Sostegno per attività di informazione e promozione, svolte da associazioni di produttori nel mercato interno
Articolo 17 del regolamento (UE) n. 1305/2013.	4 – Investimenti in immobilizzazioni materiali	4.1 – Sostegno a investimenti nelle aziende agricole
		4.2 – Sostegno a investimenti a favore della trasformazione/ commercializzazione e/o dello sviluppo dei prodotti agricoli

Rif. Art. e Reg. UE	Codice e Descrizione Misura	Codice e Descrizione Sotto-Misura
		4.3 – Sostegno a investimenti nell'infrastruttura necessaria allo sviluppo, all'ammodernamento e all'adeguamento dell'agricoltura e della silvicoltura
		4.4 – Sostegno a investimenti non produttivi connessi all'adempimento degli obiettivi agro-climatico-ambientali.
Articolo 18 del regolamento (UE) n. 1305/2013.	5 – Ripristino del potenziale produttivo agricolo danneggiato da calamità naturali e introduzione di adeguate misure di prevenzione.	5.1 – Sostegno a investimenti in azioni di prevenzione volte a ridurre le conseguenze di probabili calamità naturali, avversità atmosferiche ed eventi catastrofici.
		5.2 – Sostegno a investimenti per il ripristino dei terreni agricoli e del potenziale produttivo danneggiato da calamità naturali, avversità atmosferiche ed eventi catastrofici.
Articolo 19 del regolamento (UE) n. 1305/2013.	6 – Sviluppo delle aziende agricole e delle imprese.	6.1 – Aiuti all'avviamento di attività imprenditoriali per i giovani agricoltori
		6.2 – Aiuti all'avviamento di attività imprenditoriali per attività extra-agricole nelle zone rurali
		6.3 – Aiuti all'avviamento di attività imprenditoriali per lo sviluppo delle piccole aziende agricole
		6.4 – Sostegno a investimenti nella creazione e nello sviluppo di attività extra-agricole
		6.5 – Pagamenti agli agricoltori ammissibili al regime per i piccoli agricoltori che cedono permanentemente la propria azienda ad un altro agricoltore
Articolo 20 del regolamento (UE) n. 1305/2013.	7 – Servizi di base e rinnovamento dei villaggi nelle zone rurali	7.1 – Sostegno per la stesura e l'aggiornamento di piani di sviluppo dei comuni e dei villaggi situati nelle zone rurali e dei servizi comunali di base, nonché di piani di tutela e di gestione dei siti Natura 2000 e di altre zone ad alto valore naturalistico
		7.2 – Sostegno a investimenti finalizzati alla creazione, al miglioramento o all'espansione di ogni tipo di infrastrutture su piccola scala, compresi gli investimenti nelle energie rinnovabili e nel risparmio energetico

Rif. Art. e Reg. UE	Codice e Descrizione Misura	Codice e Descrizione Sotto-Misura
		<p>7.3 – Sostegno per l'installazione, il miglioramento e l'espansione di infrastrutture a banda larga e di infrastrutture passive per la banda larga, nonché la fornitura di accesso alla banda larga e ai servizi di pubblica amministrazione online</p> <p>7.4 – Sostegno a investimenti finalizzati all'introduzione, al miglioramento o all'espansione di servizi di base a livello locale per la popolazione rurale, comprese le attività culturali e ricreative, e della relativa infrastruttura</p> <p>7.5 – Sostegno a investimenti di fruizione pubblica in infrastrutture ricreative, informazioni turistiche e infrastrutture turistiche su piccola scala</p> <p>7.6 – Sostegno per studi/investimenti relativi alla manutenzione, al restauro e alla riqualificazione del patrimonio culturale e naturale dei villaggi, del paesaggio rurale e dei siti ad alto valore naturalistico, compresi gli aspetti socioeconomici di tali attività, nonché azioni di sensibilizzazione in materia di ambiente</p> <p>7.7 – Sostegno a investimenti finalizzati alla rilocalizzazione di attività e alla riconversione di fabbricati o altri impianti situati all'interno o nelle vicinanze di centri rurali, al fine di migliorare la qualità della vita o i parametri ambientali del territorio interessato</p> <p>7.8 – Altri</p>
<p>Articolo 21 del regolamento (UE) n. 1305/2013.</p>	<p>8 – Investimenti nello sviluppo delle aree forestali e nel miglioramento della redditività delle foreste</p>	<p>8.1 - Sostegno alla forestazione/all'imboschimento (*) Sottomisura a carattere misto.</p> <p>8.2 - Sostegno per l'impianto e il mantenimento di sistemi agroforestali</p> <p>8.3 - Sostegno alla prevenzione dei danni arrecati alle foreste da incendi, calamità naturali ed eventi catastrofici</p>

Rif. Art. e Reg. UE	Codice e Descrizione Misura	Codice e Descrizione Sotto-Misura
		8.4 - Sostegno al ripristino delle foreste danneggiate da incendi, calamità naturali ed eventi catastrofici
		8.5 - Aiuti agli investimenti destinati ad accrescere la resilienza e il pregio ambientale degli ecosistemi forestali
		8.6 - Sostegno agli investimenti in tecnologie silvicole e nella trasformazione, mobilitazione e commercializzazione dei prodotti delle foreste
Articolo 27 del regolamento (UE) n. 1305/2013	9 – Costituzione di associazioni e organizzazioni di produttori	9 – Costituzione di associazioni e organizzazioni di produttori nei settori agricolo e forestale
Articolo 28 del regolamento (UE) n. 1305/2013	10 - Pagamenti agro-climatico-ambientali	10.2 Sostegno per la conservazione, l'uso e lo sviluppo sostenibili delle risorse genetiche in agricoltura
Articolo 35 del regolamento (UE) n. 1305/2013.	16 – Cooperazione	16.1 – Sostegno per la costituzione e il funzionamento dei gruppi operativi del PEI in materia di produttività e sostenibilità dell'agricoltura
		16.2 – Sostegno a progetti pilota e allo sviluppo di nuovi prodotti, pratiche, processi e tecnologie
		16.3 – Cooperazione tra piccoli operatori per organizzare processi di lavoro in comune e condividere impianti e risorse, nonché per lo sviluppo e la commercializzazione dei servizi turistici
		16.4 – Sostegno alla cooperazione di filiera, sia orizzontale che verticale, per la creazione e lo sviluppo di filiere corte e mercati locali e sostegno ad attività promozionali a raggio locale connesse allo sviluppo delle filiere corte e dei mercati locali
		16.5 – Sostegno per azioni congiunte per la mitigazione del cambiamento climatico e l'adattamento ad esso e sostegno per approcci comuni ai progetti e alle pratiche ambientali in corso

Rif. Art. e Reg. UE	Codice e Descrizione Misura	Codice e Descrizione Sotto-Misura
		16.6 – Sostegno alla cooperazione di filiera per l'approvvigionamento sostenibile di biomasse da utilizzare nella produzione di alimenti e di energia e nei processi industriali
		16.7 – Sostegno per strategie di sviluppo locale di tipo non partecipativo
		16.8 – Sostegno alla stesura di piani di gestione forestale o di strumenti equivalenti
		16.9 – Sostegno per la diversificazione delle attività agricole in attività riguardanti l'assistenza sanitaria, l'integrazione sociale, l'agricoltura sostenuta dalla comunità e l'educazione ambientale e alimentare
		16.10 – Altri
Articolo 35 del regolamento (UE) n. 1303/2013.	19 – Sostegno allo sviluppo locale Leader (sviluppo locale di tipo partecipativo - SLTP)	19.1 – Sostegno preparatorio
		19.2 – Sostegno all'esecuzione degli interventi nell'ambito della strategia SLTP
		19.3 – Preparazione e realizzazione delle attività di cooperazione del gruppo di azione locale
		19.4 – Sostegno per i costi di gestione e animazione
Articoli da 51 a 54 del regolamento (UE) n. 1305/2013	20 – Assistenza tecnica	20.1 – sostegno per l'assistenza tecnica (esclusa la RRN)
Articoli da 51 a 54 del regolamento (UE) n. 1305/2013	20 – Assistenza tecnica	20.2 – sostegno per la costituzione e il funzionamento della RRN

1.4. Riferimenti

Documenti utili per la comprensione delle funzionalità riportate nel Manuale Utente:

CODICE	DOCUMENTO
RTI-MIP-RETRU-MUT-AST-SVI-ALM-17001-01.2	Manuale Utente Compilazione Domanda Sostegno
RTI-AGE-CONEV-SRE-AST-MEV-ALM-2112-01.1	Specifica dei Requisiti Mev Rettifica Progetti Complessi
RTI-AGE-CONEV-SPF-AST-MEV-ALM-2112-01.1	Specifica delle Funzioni Mev Rettifica Progetti Complessi
Regolamento UE	Reg_1305_2013.pdf
Regolamento UE	Reg_1306_2013.pdf
Regolamento UE	Reg_640_2014.pdf
Regolamento UE	Reg_809_2015.pdf
Modello domanda Misure non connesse a superfici o animali	Domanda di Aiuto - Modello stampa v24.xls

1.5. Registro delle Modifiche

N° REVISIONE	DESCRIZIONE	DATA EMISSIONE
1	Prima emissione.	27-11-2015
2	Rilascio della gestione della predisposizione documentale non de materializzata in base alla configurazione in fase di predisposizione del bando	25-03-2016
3	Compilazione domanda di sostegno soggetto capofila (progetto collettivo, progetto di filiera, progetto GAL, progetto integrato, progetto pacchetto giovani con più insediati, progetto di cooperazione)	16-05-2016
4	domanda di sostegno accesso individuale e Progettazione di Filiera Accesso Gestione ICO per tipologia intervento	20-05-2016
5	, Stampa per dematerializzazione totale (domanda e check-list)	09-06-2016
6	Gestione Utenti Qualificati	12-12-2016
7	Modifiche Quadro "Dichiarazioni e impegni", per gestione misura 10.2 e misura 20.2; modifiche criteri di selezione e relativa anomalia per la misura 20; Modifica Stampa Quadro M per utenti qualificati e quadro impegni per sottomisure 10.2 e 20.2	13-03-2017
8	Modifiche Pagina "Dichiarazioni e impegni" e Modifica Stampa Quadro I per gestione misura 4.3 Aggiunta la gestione del Cambio ente di assegnazione della domanda e calcolo anomalia bloccante Anc 32	12/05/2017
9	Gestione GAL Modifica Frontespizio Stampa per domande GAL	28/03/2018
10	Rettifica Domanda Sostegno Capofila Progetti Complessi	25/09/2018
11	Gestione IVA	03/12/2018
12	Variatione Progetti Complessi	01/04/2019
13	Modifiche Pagina "Dichiarazioni e impegni" Modifica Stampa Quadro I per gestione misura 20.1	18/04/2019
14	Integrazione Istruttoria Variatione Progetti Complessi e Ribaltamento da Istruttoria Temporanea a definitiva	11/10/2019

15	<i>Specializzazione delle segnalazioni in caso di blocco Rettifica per Progetti Complessi per DS rilasciata ma già assegnata</i>	06/12/2019
16	<i>Integrazione della Rinuncia Totale di DS partner in Compilazione Variazione progetto</i>	08/04/2020

1.6. Acronimi e Glossario

Nel presente documento sono state utilizzate le seguenti abbreviazioni:

Abbreviazione utilizzata	Nome completo
<i>NTVC</i>	<i>Nucleo tecnico Verifica e collaudo</i>
<i>EGC</i>	<i>Ente gestore contratto</i>
<i>SCD</i>	<i>Standard di codifica dei documenti SIN</i>
<i>ASS</i>	<i>Area Sviluppo e servizi</i>
<i>VCM</i>	<i>Verifica e Controllabilità delle Misure PSR</i>

2. MODALITÀ DI COLLOQUIO

2.1. Accesso SIAN

Per utilizzare l'applicazione, è necessario connettersi al portale del SIAN al seguente indirizzo (URL): <http://www.sian.it>

La pagina che si aprirà sarà quella visualizzata nella figura seguente

A questo punto selezionare il link "Accesso all'area riservata".

Successivamente al collegamento con il portale del Sistema Informativo Agricolo Nazionale, apparirà la schermata rappresentata nella prossima figura.

Inserire la “**User Name**” e la “**Password**” nei rispettivi campi e selezionare il pulsante “**Log in**”. Si accederà così alla pagina relativa ai servizi abilitati all’utente collegato.

Accesso all'area riservata

User Name:

Password:

Accesso con certificato digitale di autenticazione.

Password dimenticata?

- Come utente istituzionale può chiederne il ripristino inviando al Servizio Gestione Utenze il modulo ZGA-X-L3-003
- Come privato cittadino può ottenere una nuova password al suo indirizzo di posta elettronica [Nuova Password](#)

Per accedere al SIAN come privato cittadino effettui la [registrazione](#)

[Torna alla Home Page](#)

! Avvertenza: L'accesso non autorizzato a questo sistema è proibito. I trasgressori sono perseguibili ai sensi della legge 547/93.

Copyright © 2009 | SIN s.r.l.

A seguito del Log In, si potrà accedere ed utilizzare l'applicazione, selezionando la relativa voce presente nell'area dei servizi.

2.2. Accesso - RETE RURALE NAZIONALE

Per utilizzare l'applicazione, è necessario connettersi al portale della Rete Rurale Nazionale al seguente indirizzo (URL): <http://www.reterurale.it/>

La pagina che si aprirà sarà quella visualizzata nella figura seguente

A questo punto selezionare il link “**Servizi**” e successivamente “**Servizi informatici**” .

Selezionare quindi il link **“Accedi ai servizi informatici della RRN”**

Inserire la **“User Name”** e la **“Password”** nei rispettivi campi e selezionare il pulsante **“Log in”**. Si accederà così alla pagina relativa ai servizi abilitati all’utente collegato.

A seguito del Log In, si potrà accedere ed utilizzare l’applicazione, selezionando la relativa voce presente nell’area dei servizi.

3. FUNZIONALITÀ

3.1. Generalità

La compilazione delle domande di aiuto afferenti alle Misure non connesse alla superficie o agli animali, per il periodo di programmazione 2014 – 2020 si potrà effettuare utilizzando un apposito servizio web pubblicato sul Portale, “**Compilazione domande-Misure non connesse a Superfici/Animali**” posizionandosi sulla relativa voce presente nell’area dei servizi AGEA.

3.2. Utenti

Gli utenti abilitati alla Riforma 2014/2020 - Compilazione delle domande relative alle misure non connesse alla superficie o agli animali sono:

- Gli Enti delegati dalla Regione e in possesso del ruolo di Compilazione domande.
- I CAA (centri di assistenza agricola) con ruolo di Compilazione domande.
- I liberi professionisti, autorizzati dalla Regione alla compilazione delle domande.
- Gli Sportelli Agea, Nazionale e Regionali con ruolo di Compilazione domande.

Per gli utenti abilitati dalla Regione la gestione rimane invariata: l’utente regionale, tramite l’applicazione degli incarichi, abilita o disabilita uno o più liberi professionisti a compilare una o più domande in base alla misura di un determinato beneficiario.

Gli utenti dello Sportello Agea Nazionale potranno gestire le domande di tutti i soggetti che intendono presentare una domanda di premio (in fase di Compilazione gestiranno tutti i bandi aperti dalle regioni dell’OPR di competenza dello sportello).

Gli utenti degli Sportelli Agea Regionali potranno lavorare soltanto le domande dei Cuaa che presentano una domanda avente come autorità di gestione la Regione stessa (in fase di compilazione gestiranno solo i bandi aperti dalla Regione di competenza).

3.3. Vincoli

Per poter effettuare la compilazione delle domande relative alle misure non connesse alla superficie o agli animali, è necessario avere:

- ✓ Esistenza dell’anagrafe aziendale;

-
- ✓ Esistenza dell'informazione relativa ad un documento di riconoscimento valido;
 - ✓ Esistenza di almeno un bando per la regione selezionata (in caso di CAA e Utenti abilitati dalla regione e utenti dello sportello Agea Nazionale) o per la regione recuperata (in caso Ente delegato o sportello Agea Regionale).

3.4. Funzioni elementari

Inserita login e password l'utente accede al menù principale dell'applicazione intersettoriale per la gestione dei dati comuni dell'azienda e seleziona la voce Compilazione o Consultazione. Il sistema presenta la pagina di Ricerca Azienda per soggetto o per atto.

La visibilità delle domande è legata all'ente e all'ufficio di appartenenza.

La funzionalità verificherà l'accesso degli utenti alla gestione e alla consultazione dei dati della compilazione delle domande delle misure non connesse a superfici/animali relative al regolamento 1305\2013. Gli utenti abilitati sono quelle persone che hanno l'autenticazione nel sistema delle utenze SGU relativa ad una o più autorità di gestione.

Gli utenti abilitati al servizio di compilazione sono differenti rispetto agli utenti della predisposizione dei parametri regionali. In questo contesto possono lavorare i CAA, gli utenti abilitati dalla regione, gli enti delegati e gli utenti qualificati. Di seguito è riportato il dettaglio di utenti e ruoli validi per il servizio della compilazione domande reg. 1305\2013.

Gli utenti che possono usufruire al servizio di compilazione sono possono accedere con il ruolo di sola consultazione oppure con il ruolo di compilazione.

In base al ruolo dell'utente connesso si attiveranno voci differenti di menù. Sono previsti due percorsi per la compilazione dell'atto:

- ✓ L'utente ricerca inizialmente il soggetto e, una volta individuato, ricerca l'atto amministrativo;
 - ✓ L'utente ricerca direttamente gli atti relativi a un certo soggetto.
-

Compilazione Atto

Utente:

Selezione Fase

DOM. SVI.RUR. REG.UE 1305/13 MISURE NON CONNESSE ALLE SUPERFICI O AGLI ANIMALI

Scegliere la fase

Compilazione Consultazione

Ricerca

Compilazione Atto

Utente:

Ricerca Azienda **Stampa Multipla** Rilascio Multiplo Funzioni Accessorie

Ricerca

Tipologia atto DOM. SVI.RUR. REG.UE 1305/13 MISURE NON CONNESSE ALLE SUPERFICI O AGLI ANIMALI

(*) Valorizzare uno dei campi di ricerca

Per Soggetto:

CUAA: (*)

Denominazione: (*)

Per Atto:

CUAA: (*)

Numero Domanda: (*)

Denominazione: (*)

Cerca Reimposta

3.4.1. Anagrafica

Tramite i link presenti in alto sarà possibile effettuare le seguenti operazioni:

- ✓ Stampare, tramite il link "**Stampa Multipla**", le domande di un determinato cuaa, o di una denominazione o di un determinato ente.
- ✓ Rilasciare, tramite il link "**Rilascio Multiplo**", le domande di un determinato cuaa, o di una denominazione o di un determinato ente.
- ✓ Visualizzare, tramite il link "**Funzioni Accessorie**", l'elenco delle domande da stampare, stampate e rilasciate.
- ✓ Compilare una domanda, tramite il link "**Ricerca Azienda**"

3.4.1.1. Visualizzazione Elenco domande da rilasciare in modalità multipla reg 1305/2013

Questa funzionalità consente di rilasciare da 1 a n domande reg. 1305/2013 con stato avanzamento lavori a “stampato” della regione di competenza dell’ente connesso, estratte in base ai parametri inseriti nella pagina di ricerca: Cuaa, denominazione, ufficio.

SIAN SISTEMA INFORMATIVO AGRICOLA NAZIONALE

Compilazione Atto

Utente: Ricerca Azienda **Stampa Multipla** Rilascio Multipla Funzioni Accessorie

Risultato ricerca Atti Per Il Rilascio Multipla HELP

Tipologia atto DOM. SVL.RUR. REG.CE 1305/13 ZONE SVANTAGGIATE ART. 30 SOTTOMISURE 12.1 e 12.3, ART.31 Anno Campagna 2016

Un record trovato.
Pag. 1

Codice Fiscale	Denominazione	Partita IVA	Numero Domanda	Tipo Atto	Stato Avanzamento Lavori	Tramite	Misura	Autorita'	Visionata Scheda Condizionalita'
0		0	64210L	DOMANDA INIZIALE	STAMPATO	103.070.003 13		MOLISE	<input type="checkbox"/>

Selezione / Deselezione tutti:

Rilascio Massivo

Sarà visualizzata la lista delle domanda con i seguenti dati:

- ✓ Codice fiscale
- ✓ Denominazione
- ✓ Partita IVA
- ✓ Numero domanda
- ✓ Tipo atto
- ✓ Stato avanzamento lavori
- ✓ Tramite
- ✓ Misura presente in domanda
- ✓ Autorità di gestione
- ✓ Check visualizzazione Scheda di condizionalità

3.4.1.2. Stampa Multipla

Questa funzionalità consente di stampare da 1 a n domande reg. 1305/2013, estratte in base ai parametri inseriti nella pagina di ricerca Cuaa, denominazione, ufficio

Compilazione Atto

Utente:

Ricerca Azienda **Stampa Multipla** Rilascio Multiplo Funzioni Accessorie

Ricerca per la Stampa Massiva

Tipologia atto **DOM. SVI.RUR. REG.UE 1305/13 MISURE NON CONNESSE ALLA SUPERFICIE O AGLI ANIMALI**

(*) Indicare uno dei campi in alternativa

CUAA: (*)

Denominazione: (*)

Ufficio:

(*) Valorizzare uno dei campi di ricerca

Una volta inserito uno dei tre parametri presenti e selezionato il tasto “Cerca”, si aprirà la pagina contenente l’elenco delle domande trovate:

Compilazione Atto

Utente:

Ricerca Azienda **Stampa Multipla** Rilascio Multiplo Funzioni Accessorie HELP

Risultato ricerca Atti Per la Stampa Multipla

Tipologia atto **DOM. SVI.RUR. REG.UE 1305/13 MISURE NON CONNESSE ALLA SUPERFICIE O AGLI ANIMALI**

7 record trovati, visualizzati tutti.
Pag. 1

Codice Fiscale	Denominazione	Partita IVA	Numero Domanda	Tipo Atto	Stato Avanzamento Lavori	Tramite	Misura	Autorita'	
.....		DOMANDA INIZIALE	IN COMPILAZIONE	103.081.006	4	SICILIA	<input type="checkbox"/>
.....		DOMANDA INIZIALE	IN COMPILAZIONE	103.081.006	4	SICILIA	<input type="checkbox"/>
.....		DOMANDA DI AIUTO	IN COMPILAZIONE	103.081.006	4	SICILIA	<input type="checkbox"/>
.....		DOMANDA DI AIUTO	IN COMPILAZIONE	103.081.006	4	SICILIA	<input type="checkbox"/>
.....		DOMANDA DI AIUTO	IN COMPILAZIONE	103.081.006	4	SICILIA	<input type="checkbox"/>
.....		DOMANDA DI AIUTO	IN COMPILAZIONE	103.081.006	4	SICILIA	<input type="checkbox"/>

Seleziona / Deseleziona tutti:

Selezionati i check delle domande da stampare ed il tasto “Stampa Massiva”, verrà impostato il messaggio con il numero delle domande stampate e verranno visualizzate le domande che non hanno i requisiti per essere stampate (esempio presenza di anomalie bloccanti):

Compilazione Atto

Utente: HELP

Ricerca Azienda Stampa Multipla **Rilascio Multiplo** Funzioni Accessorie

Risultato ricerca Atti Per la Stampa Multipla

Tipologia atto DOM. SVI.RUR. REG.UE 1305/13 MISURE NON CONNESSE ALLA SUPERFICIE O AGLI ANIMALI

7 record trovati, visualizzati tutti.
Pag. 1

Codice Fiscale	Denominazione	Partita IVA	Numero Domanda	Tipo Atto	Stato Avanzamento Lavori	Tramite	Misura	Autorita'	
S...	S...	C...		DOMANDA INIZIALE	IN COMPILAZIONE	103.081.006	4	SICILIA	<input type="checkbox"/>
S...	S...	C...		DOMANDA INIZIALE	IN COMPILAZIONE	103.081.006	4	SICILIA	<input type="checkbox"/>
S...	S...	C...		DOMANDA DI AIUTO	IN COMPILAZIONE	103.081.006	4	SICILIA	<input type="checkbox"/>
S...	S...	C...		DOMANDA DI AIUTO	IN COMPILAZIONE	103.081.006	4	SICILIA	<input type="checkbox"/>
S...	S...	C...		DOMANDA DI AIUTO	IN COMPILAZIONE	103.081.006	4	SICILIA	<input type="checkbox"/>
S...	S...	C...		DOMANDA DI AIUTO	IN COMPILAZIONE	103.081.006	4	SICILIA	<input type="checkbox"/>

Seleziona / Deseleziona tutti:

Stampate 0 domande su 2 richieste

Stampa Massiva

3.4.1.3. Rilascio Multiplo

Questa funzionalità consente di rilasciare da 1 a n domande reg. 1305/2013, estratte in base ai parametri inseriti nella pagina di ricerca Cuaa, denominazione, ufficio

Compilazione Atto

Utente: HELP

Ricerca Azienda Stampa Multipla **Rilascio Multiplo** Funzioni Accessorie

Ricerca per il Rilascio Multiplo

Tipologia atto DOM. SVI.RUR. REG.UE 1305/13 MISURE NON CONNESSE ALLA SUPERFICIE O AGLI ANIMALI

(*) Indicare uno dei campi in alternativa

CUAA: (*)

Denominazione: (*)

Ufficio:

(*) Valorizzare uno dei campi di ricerca

Una volta inserito uno dei tre parametri presenti e selezionato il tasto "Cerca", si aprirà la pagina contenente l'elenco delle domande trovate:

Compilazione Atto

Utente: Ricerca Azienda **Stampa Multipla** Rilascio Multiplo Funzioni Accessorie

Risultato ricerca Atti Per Il Rilascio Multiplo

Tipologia atto **DOM. SVI.RUR. REG.UE 1305/13 MISURE NON CONNESSE ALLA SUPERFICIE O AGLI ANIMALI**

3 record trovati, visualizzati tutti.
Pag. 1

Codice Fiscale	Denominazione	Partita IVA	Numero Domanda	Tipo Atto	Stato Avanzamento Lavori	Tramite	Misura	Autorita'	Visionata Sch. Condizionali
			5425000087	DOMANDA INIZIALE	STAMPATO	103.081.006 4		SICILIA	<input checked="" type="checkbox"/>
			5425000038	DOMANDA INIZIALE	STAMPATO	103.081.006 4		SICILIA	<input checked="" type="checkbox"/>
			54250000129	DOMANDA INIZIALE	STAMPATO	103.081.006 4		SICILIA	<input checked="" type="checkbox"/>

Selezione / Deselezione tu

Selezionati i check delle domande da rilasciare, tramite il tasto “Rilascio Massivo”, verrà impostato il messaggio con il numero delle domande rilasciate:

Compilazione Atto

Utente: Ricerca Azienda **Stampa Multipla** Rilascio Multiplo Funzioni Accessorie

Risultato ricerca Atti Per Il Rilascio Multiplo

Tipologia atto **DOM. SVI.RUR. REG.UE 1305/13 MISURE NON CONNESSE ALLA SUPERFICIE O AGLI ANIMALI**

Nessun record trovato.
Rilasciate 3 domande su 3 richieste

3.4.1.4. Funzioni Accessorie

Selezionando il link “**Funzioni Accessorie**”, si apre la pagina che consente di visualizzare le domande da stampare, stampate e rilasciate; è necessario selezionare l'ufficio territorialmente competente e cliccare il pulsante **Cerca**.

Compilazione Atto

Utente: Ricerca Azienda Stampa Multipla Rilascio Multiplo **Funzioni Accessorie**

Funzioni Accessorie - Seleziona Ufficio

Tipologia atto **DOM. SVI.RUR. REG.UE 1305/13 MISURE NON CONNESSE ALLA SUPERFICIE O AGLI ANIMALI**

CAA Coldiretti - AGRIGENTO - 014

3.4.1.4.1. Visualizzazione domande da stampare reg 1305/2013

Questa funzionalità permette la visualizzazione delle domande da stampare per uno specifico ente. Selezionando il link **“Da Stampare”** nel menù a destra, se per l'ufficio selezionato esistono domande da stampare sarà visualizzata la seguente pagina:

Compilazione Atto

Utente: Ricerca Azienda Stampa Multipla Rilascio Multiplo Funzioni Accessorie

Funzioni Accessorie - Domande Da Stampare HELP

Tipologia atto DOM. SVL.RUR. REG.UE 1305/13 MISURE NON CONNESSE ALLA SUPERFICIE O AGLI ANIMALI

1 record trovati, visualizzati tutti.
Pag. 1

CUAA	Denominazione	Tipo Domanda	Tramite	Data Compilazione	Misura	Autorita' di Gestione	Operatore	Fase Lavorazione
		DOMANDA INIZIALE	103.081.006	2015-09-24 00:00:00.0	4	SICILIA	EGILLI	IN LAVORAZIONE

Esporta in formato: **Excel**

[Indietro](#)

I dati visualizzati sono:

- Cuaa
- Denominazione
- Tipo domanda
- Tramite
- Data compilazione
- Misura
- Autorità di gestione
- Operatore
- Fase di lavorazione

Cliccando sul link **Excel** sarà possibile visualizzare o salvare le domande in formato .xls:

	A	B	C	D	E	F	G	H	I	J	K
1	CUAA	Denominazione	Tipo Domanda	Tramite	Data Compilazione	Misura	Autorita' di Gestione	Operatore	Fase Lavorazione		
2			DOMANDA INIZIALE	103.081.006	2015-09-24 00:00:00.0		SICILIA	EGILLI	IN LAVORAZIONE		

3.4.1.4.2. Visualizzazione domande stampate reg 1305/2013

Questa funzionalità permette la visualizzazione delle domande stampate per uno specifico ente, selezionando il link **“Domande Stampate”** nel menù a destra.

Cliccando sul link **Excel** sarà possibile visualizzare o salvare le domande in formato .xls

3.4.1.4.3. Visualizzazione domande rilasciate reg 1305/2013

Questa funzionalità permette la visualizzazione delle domande rilasciate per uno specifico ente, selezionando il link "**Domande Rilasciate**" nel menù a destra.

Cliccando sul link **Excel** sarà possibile visualizzare o salvare le domande in formato .xls

3.4.1.5. Visualizzazione Elenco Soggetti reg 1305/2013

Dalla pagina di ricerca l'utente connesso può ricercare il soggetto intestatario della domanda e, una volta individuato, ricercare l'atto amministrativo.

La ricerca per Soggetto prevede la digitazione del CUAA o della denominazione del produttore.

La ricerca verifica che **il soggetto sia conosciuto dal SIAN, che abbia costituito una anagrafica aziendale ed abbia conferito il mandato all'ufficio dell'utente** che sta compilando la domanda.

Nel caso di utente qualificato, la ricerca verifica che il soggetto sia l'utente qualificato stesso o abbia indicato l'utente qualificato come Rappresentante Legale.

Se la ricerca ha esito positivo viene proposta la maschera “**Risultato Ricerca Soggetti**”, altrimenti viene inviato il messaggio generico “**Nessun record trovato**”.

Compilazione Atto

Utente: Ricerca Azienda

Risultato ricerca Soggetti:

Tipologia atto **DOM. SVI.RUR. REG.UE 1305/13 MISURE NON CONNESSE ALLA SUPERFICIE O AGLI ANIMALI**

Nessun record trovato.

L'utente dovrà in tal caso, tramite l'applicazione anagrafica aziendale, verificare eventuali problemi sull'anagrafica stessa o sul mandato che ostano la compilazione della domanda.

Se la ricerca ha esito positivo viene proposta la maschera “Risultato Ricerca Soggetti”

Le informazioni visualizzate per l'elenco dei soggetti sono:

- ✓ Cuaa
- ✓ Denominazione
- ✓ Partita Iva
- ✓ Caa
- ✓ Regione
- ✓ Ente

Utente: Ricerca Azienda

Risultato ricerca Soggetti:

Tipologia atto **DOM. SVI.RUR. REG.UE 1305/13 MISURE NON CONNESSE ALLA SUPERFICIE O AGLI ANIMALI**

Un record trovato.
Pag. 1

Codice Fiscale	Denominazione	Partita IVA	Tramite	Sel.
		02123020816	103.081.006	<input checked="" type="radio"/>

Lista Atti

Regione: Ente: Tipo Atto:

Da questo elenco è possibile procedere nei seguenti modi:

- Tramite il tasto funzione “**Lista ATTI**” è possibile accedere alla visualizzazione dell’elenco degli atti associati al soggetto.
- Tramite il tasto funzione “**Nuovo Atto**” è possibile, dopo aver impostato la regione e l’Ente, effettuare delle nuove domande relative alle misure che seguono il regolamento 1305/2013. Per poter effettuare una nuova domanda è necessario selezionare la regione e una volta selezionata la regione, selezionare gli enti. Per utenti consultazione il tasto non sarà abilitato.

3.4.1.6. Visualizzazione Elenco regioni per i bandi convalidati reg 1305/2013

L’estrazione delle regioni per i bandi convalidati avviene tramite la combo “Regione” presente nella pagina “**Risultato Ricerca Soggetti**”.

Compilazione Atto

Utente: Ricerca Azienda

Risultato ricerca Soggetti: ? HELP

Tipologia atto DOM. SVI.RUR. REG.CE 1305/13 MISURE AGROAMB. ART.28, ART.29, ART. 33 Anno Campagna 2016

Un record trovato.
Pag. 1

Codice Fiscale	Denominazione	Partita IVA	Tramite	Sel
00000000000	M...	0:	103.054.006	☐

Lista Atti

Regione: Ente:

- seleziona
- UMBRIA
- LAZIO
- VALLE D'AOSTA
- MOLISE

L’elenco delle regioni di competenza delle domande misure non connesse a superfici/animali è estratto in base all’utente collegato e alle sue competenze:

per gli utenti Caa o enti delegato saranno estratte le regioni di competenza dell’utente per le quali il responsabile regionale ha convalidato almeno un bando relativo alle misure reg. 1305/2013;

per gli utenti abilitati dalla regione saranno estratte le regioni per le quali il responsabile regionale ha convalidato almeno un bando relativo alle misure reg. 1305/2013 e per le quali l’utente abilitato ha ricevuto l’incarico del soggetto intestatario a presentare domanda per il bando della regione di competenza;

per gli utenti qualificati la combo della Regione sarà popolata da tutte le regioni di competenza dell’OP di riferimento e per le quali il responsabile regionale ha convalidato almeno un bando relativo alle misure reg. 1305/2013 assegnate all’ufficio “utente qualificato”;

In seguito all'implementazione a sistema della predisposizione dei GAL, l'estrazione delle Regioni da visualizzare nel caso di utenti Caa include anche le Regioni che hanno convalidato bandi GAL.

3.4.1.7. Visualizzazione Elenco enti delegati per la regione di competenza della domanda reg 1305/2013

Una volta selezionata la Regione dalla pagina **“Risultato Ricerca Soggetti”**, sarà possibile selezionare l'ente che avrà la delega a lavorare la domanda nella fase di istruttoria.

Compilazione Atto

Utente: Ricerca Azienda

Risultato ricerca Soggetti:

Tipologia atto **DOM. SVI.RUR. REG.CE 1305/13 MISURE AGROAMB. ART.28**

Un record trovato.
Pag. 1

Codice Fiscale	Denom	Tramite	Sel
N.	103.054.006	<input checked="" type="radio"/>

selezione
 Regione Umbria - Direzione 04 - Servizio 06
 Regione Umbria - Direzione 04 - Servizio 10
 C. M.-Ass.ne dei Comuni 'Trasimeno Medio Tevere'
 Comunita' Montana Monte Subasio
 Comunita' Montana dell'Amerino Croce di Serra
 Regione Umbria - Direzione 04 - Servizio 02
 Regione Umbria - Direzione 04 - Servizio 04
 Comunita' Montana Valnerina
 A.R.U.S.I.A. - PERUGIA
 Regione Umbria - Direzione 03 - Servizio 01
 Comunita' Montana Alto Tevere umbro
 Comunita' Montana dell'Alto Chiascio
 Regione Umbria - Ente regionale
 Regione Umbria - Direzione 04 - Servizio 08
 Comunita' Montana dei Monti Martani e del Serano
 Comunita' Montana Monte Peglia e Selva di Meana
 Regione Umbria - Direzione 04 - Servizio 03
 Regione Umbria - Direzione 04 - Servizio 07
 C. M. Valle del Nera e Monte San Pancrazio

UMBRIA Ente: Nuovo Atto

In seguito all'implementazione a sistema della predisposizione dei GAL, il menù a tendina **“Ente”** include anche i GAL riconosciuti dalla Regione in quanto i GAL possono effettuare l'istruttoria delle domande presentate per bandi GAL.

3.4.1.8. Inserimento Nuovo Atto reg 1305/2013

Dalla maschera **“Risultato Ricerca Soggetti”** è possibile, dopo aver impostato la Regione e l'Ente, creare un nuovo atto per il soggetto selezionato tramite il tasto **“Nuovo Atto”**.

Per la regione di competenza e l'ente delegato sarà creato un nuovo atto relativo al beneficiario intestatario della domanda, riportando il nome dell'utente che ha effettuato l'operazione e, solo nel caso in cui l'utente loggato sia un Caa, l'ufficio del tramite.

Compilazione Atto

Utente: Ricerca Azienda

Risultato ricerca Soggetti: ? HELP

Tipologia atto DOM. SVI.RUR. REG.CE 1305/13 MISURE AGROAMB. ART.28, ART.29, ART. 33 Anno Campagna 2016

Un record trovato.
Pag. 1

Codice Fiscale	Denominazione	Partita IVA	Tramite	Sel
03...	M. ...	03...	103.054.006	<input type="checkbox"/>

Lista Atti

Regione: Ente: Nuovo Atto

Per procedere con la creazione di un nuovo atto è obbligatorio scegliere, l'autorità di gestione e l'ente delegato di competenza. Questa scelta è vincolata al ruolo dell'utente:

- ✓ Se l'utente è un CAA, sarà possibile scegliere sia l'autorità di gestione sia l'ente delegato;
- ✓ Se l'utente è un Ente Regionale, sarà possibile scegliere soltanto l'ente delegato, mentre l'autorità di gestione sarà impostata e imm modificabile;
- ✓ Se l'utente è un Ente Delegato, sia l'ente delegato che l'autorità di gestione saranno impostati e imm modificabili;
- ✓ Se l'utente è un utente dello Sportello Agea Nazionale, sarà possibile scegliere sia l'autorità di gestione sia l'ente delegato;
- ✓ Se l'utente è un utente dello Sportello Agea Regionale, sarà possibile scegliere soltanto l'ente delegato, mentre l'autorità di gestione sarà impostata e imm modificabile;
- ✓ Se l'utente è un utente abilitato dalla regione, sarà possibile scegliere sia l'autorità di gestione, se l'utente è stato abilitato su più regioni, che l'ente delegato;
- ✓ Se l'utente è un utente qualificato, sarà possibile scegliere sia l'autorità di gestione sia l'ente delegato;

Il sistema controllerà che sia presente la scheda di validazione del fascicolo valida e l'informazione relativa alle coordinate bancarie e al documento di identità. Inoltre, verificherà l'esistenza di almeno un bando per la regione selezionata (in caso di CAA, Regioni, utente sportello Agea Nazionale) o per la regione recuperata (in caso Ente delegato o utenti dello sportello Agea Regionale).

In caso di esito positivo dei controlli, alla fine dell'inserimento dell'atto sarà visualizzato il seguente messaggio:

3.4.1.9. Visualizzazione Elenco Domande reg 1305/2013

Dalla pagina di ricerca l'utente connesso può ricercare direttamente gli atti relativi a un certo soggetto.

La ricerca degli atti prevede la digitazione del codice a barre della domanda, del Cuaa o della denominazione del produttore.

La funzione di ricerca degli atti verifica che il soggetto esista, che abbia costituito una anagrafica aziendale ed abbia conferito il mandato all'ufficio dell'utente che sta compilando la domanda e, inoltre, che siano presenti atti amministrativi della tipologia selezionata e per l'anno indicato.

Se la ricerca ha esito negativo viene inviato il messaggio generico "Nessun record trovato".

Se la ricerca ha esito positivo viene proposta la "**Risultato Ricerca Atti**", che presenta l'elenco delle domande relative alle misure reg. 1305/2013 associate al soggetto selezionato per la campagna e per il regime di intervento scelti.

S.I.N. SISTEMA INFORMATIVO AGRICOLO NAZIONALE

Compilazione Atto

Utente:

Ricerca Azienda

Risultato ricerca Atti HELP

Tipologia atto DOM. SVL.RUR. REG.UE 1305/13 MISURE NON CONNESSE ALLA SUPERFICIE O AGLI ANIMALI

6 record trovati, visualizzati tutti.
Pag. 1

Codice Fiscale	Denominazione	Partita IVA	Numero Domanda	Tipo Atto	Stato Avanzamento Lavori	Stato Domanda	Tramite	Misura	Autorita'	Sel
COMUNE			54250067462	DOMANDA DI SOSTEGNO		VALIDA	103.080.001	19/19.1	SICILIA	<input type="radio"/>
COMUNE				DOMANDA DI SOSTEGNO	IN COMPILAZIONE	VALIDA	103.080.001	19/19.1	SICILIA	<input type="radio"/>
COMUNE			54280003370	DOMANDA DI VARIANTE	RILASCIATO	VALIDA	103.080.001	19/19.1	SICILIA	<input checked="" type="radio"/>
COMUNE			54250069355	DOMANDA DI SOSTEGNO		VALIDA	103.080.001	4/4.1	SICILIA	<input type="radio"/>
COMUNE			54250068738	DOMANDA DI SOSTEGNO	STAMPATO	VALIDA	103.080.001	4/4.3	MIPAAF	<input type="radio"/>
COMUNE				DOMANDA DI SOSTEGNO	IN COMPILAZIONE	VALIDA	103.080.001		SARDEGNA	<input type="radio"/>

Per ciascun atto in elenco sono riportate le seguenti informazioni:

- ✓ **Codice fiscale** del soggetto selezionato
 - ✓ **Denominazione** del soggetto selezionato
 - ✓ **Partita Iva** del soggetto selezionato
 - ✓ **Il numero di domanda** attribuito all'atto (solo nel caso di domande già stampate in forma definitiva)
 - ✓ **Tipo Atto**; tipologia della domanda (iniziale, di modifica, di rettifica ...)
 - ✓ **Stato Avanzamento lavori**: indica lo stato di avanzamento della lavorazione dell'atto in carico all'utente e può contenere i seguenti valori
 - In compilazione (è un atto precaricato sulla base delle regole definite nel precedente paragrafo "generalità")
 - Stampato (è un atto già stampato in forma definitiva)
 - Rilasciato (è un atto inoltrato all'autorità di gestione per l'avviamento del procedimento amministrativo)
 - ✓ **Stato Domanda**: indica lo stato della domanda e può contenere i seguenti valori:
 - Valido (è un atto che può essere pagato)
 - Valido con anomalie bloccanti (è un atto che può essere pagato ma che ha delle anomalie in domanda bloccanti)
 - Valido senza anomalie bloccanti (è un atto che può essere pagato ma che ha delle anomalie in domanda non bloccanti)
 - Rettificato (è un atto che è stato sostituito da una rettifica)
 - Irricevibile (è un atto che non può essere pagato, perché dichiarato non presentabile)
 - ✓ **Tramite**: Indica i riferimenti dell'ufficio che sta operando; nel caso di utente qualificato, l'informazione Tramite sarà valorizzata con la dicitura "*in proprio*" se è il singolo beneficiario che sta compilando la domanda, altrimenti valorizzata con il codice fiscale del rappresentante legale;
-

- ✓ **La misura** associata alla domanda (nel caso in cui non sia ancora stata associata alcuna misura, il campo sarà vuoto)
- ✓ **L'autorità di gestione.**

Da questa pagina è possibile procedere nei seguenti modi:

- Tramite il tasto funzione **“Lista Soggetti”** è possibile accedere alla visualizzazione dell'elenco dei soggetti.
- Tramite il tasto **“Dettaglio Atto”** è possibile visualizzare il dettaglio della domanda selezionata accedendo alla prima maschera del Quadro **“Anagrafica del Richiedente”**.
- Tramite il tasto **“Domanda di Rettifica”** è possibile avviare l'operazione di rettifica della domanda selezionata, Il tasto permette il buon fine dell'attività per domande con stato **“Rilasciato”** di cui non sia stata avviata l'istruttoria.
- Tramite il tasto **“Cancella Atto”** è possibile annullare l'atto in lavorazione. Il tasto è attivo per domande con stato **“in compilazione”**.

3.4.1.10. Domanda di Rettifica

Il tasto **“Domanda di Rettifica”** consente all'utente di avviare l'operazione di rettifica della domanda selezionata, in caso questa sia in stato **“rilasciato”** e non ne sia iniziata la fase istruttoria.

In caso di Domande appartenente a Progetto Collettivo, prima essere avviata l'operazione di rettifica della Domanda Capofila e poi quella delle domande partner.

Il tasto attiva i controlli della sezione anagrafica generalizzata sullo stato della domanda, che provvedono a verificare che la domanda selezionata sia nelle condizioni che ne consentono la rettifica, con eventuale messaggio di errore direttamente nella pagina di ricerca atti:

Codice Fiscale	Denominazione	Partita IVA	Numero Domanda	Tipo Atto	Stato Avanzamento Lavori	Stato Domanda	Tramite	Misura	Autorita'	Sel
			54250050553	DOMANDA DI SOSTEGNO	PRESO IN CARICO	VALIDA	103.057.004	6/6.1	LAZIO	

Below the table, a message states: "Ci sono 1 errore/i in totale: • Lo stato dell'atto non consente la rettifica". At the bottom of the page, there are buttons for "Lista Soggetti", "Dettaglio Atto", "Domanda di Rettifica", and "Cancella Atto".

Nel caso in cui la Domanda sia nello stato corretto (Rilasciata) ma risulti già assegnata ad un Funzionario Istruttore, verrà presentata all'utente una segnalazione specifica:

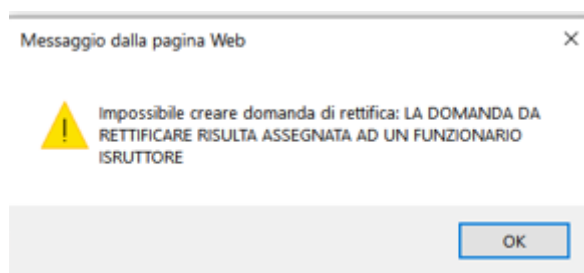

In caso di controlli superati la procedura presenta la scelta sulla/e cause imputabili alla rettifica in corso, tramite elenco di check-box:

Tipologia atto: DOM. SVI.RUR. REG.UE 1305/13 MISURE NON CONNESSE ALLA SUPERFICIE O AGLI ANIMALI N. Domanda [redacted]
 Denominazione: [redacted]
 Regione: LAZIO Ente: AREA DECENTRATA AGRICOLTURA DI RIETI

Selezionare le fattispecie che motivano la rettifica:

- art. 3 Reg (UE) 809/2014 - Ritiro parziale
- art. 4 Reg (UE) 809/2014 - Correzione di errori palesi
- art. 4 Reg (UE) 640/2014 - Cause di forza maggiore

At the bottom of the form, there are buttons for "Indietro" and "Effettua rettifica".

L'utente seleziona da una a tutte le fattispecie che motivano la domanda di rettifica e, utilizzando il tasto "Effettua Rettifica" provvede alla duplicazione della domanda da rettificarsi nella domanda rettificante, ricevendone opportuno messaggio sia in caso positivo:

S.I.N. SISTEMA INFORMATIVO AGRICOLO NAZIONALE

Compilazione Atto

Utente: Ricerca Azienda Stampa e Rilascio Singolo HELP

Anagrafica - Dettaglio del Richiedente

Stampa Provisoria | Stampa Definitiva | Ristampa | Annulla Barcode | Rilascio | Ricevuta Accettazione

Tipologia atto **DOM. SVI.RUR. REG.UE 1305/13 MISURE NON CONNESSE ALLA SUPERFICIE O AGLI ANIMALI**
 Autorita' di Gestione: **LAZIO** Ente: **AREA DECENTRATA AGRICOLTURA DI RIETI**

Codice Fiscale:
 Denominazione:
 Partita IVA:
 Intestazione Partita IVA:
 Data di nascita:
 Sesso:
 Provincia di nascita:
 Comune di nascita:
 Indirizzo di posta elettronica certificata (PEC):
 Cellulare:

Residenza o Sede Legale
 Indirizzo:
 Comune:
 Provincia:
 CAP:
 Autorita' di Gestione: **LAZIO**

AREA DECENTRATA AGRICOLTURA DI RIETI

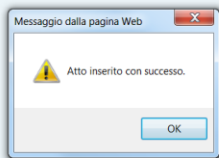

Che in caso negativo, ad esempio:

	DOMANDA DI SOSTEGNO	IN COMPILAZIONE	VALIDA
54250068696	DOMANDA DI SOSTEGNO	RILASCIATO	VALIDA
54250070114	DOMANDA DI RETTIFICA	IN COMPILAZIONE	VALIDA
			VALIDA
			VALIDA
			VALIDA
			VALIDA
			VALIDA
			VALIDA

Messaggio dalla pagina Web

Impossibile creare domanda di rettifica: ATTO DA RETTIFICARE HA GIA' UNA DOMANDA DI RETTIFICA

Una volta generato l'atto di rettifica si può tornare sulla pagina di ricerca evidenziando la domanda rilasciata e la domanda di rettifica:

Compilazione Atto

Utente: Ricerca Azienda

Risultato ricerca Atti HELP

Tipologia atto **DOM. SVI.RUR. REG.UE 1305/13 MISURE NON CONNESSE ALLA SUPERFICIE O AGLI ANIMALI**

2 record trovati, visualizzati tutti.
Pag. 1

Codice Fiscale	Denominazione	Partita IVA	Numero Domanda	Tipo Atto	Stato Avanzamento Lavori	Stato Domanda	Tramite	Misura	Autorita'	Sel
			54250050553	DOMANDA DI SOSTEGNO	RILASCIATO	VALIDA	103.057.004	6/6.1	LAZIO	<input checked="" type="radio"/>
				DOMANDA DI RETTIFICA	IN COMPILAZIONE	VALIDA	103.057.004	6/6.1	LAZIO	<input type="radio"/>

Lista Soggetti | Dettaglio Atto | Domanda di Rettifica | Cancella Atto

In conclusione l'operazione permette quindi di rettificare una domanda di sostegno individuale singola, capofila o partner di progetto Complesso che sia in stato "Rilasciata", copiando i dati della domanda originante (che verrà successivamente rettificata) in una seconda domanda originata (rettificante) per consentirne la modifica.

Durante la compilazione della Rettifica, le domande originali individuali singole o partner di Progetto Complesso da Rettificare restano nello stato "rilasciata" fino al rilascio della rettifica e possono comunque essere oggetto di qualsiasi operazione di istruttoria prevista ("Assegnazione", 'Presenza in Carico', 'Ricevibilità', 'Ammissibilità', ecc.), bloccando però, così, la possibilità di consolidare la Rettifica.

La Rettifica di una Domanda Capofila, invece, pone immediatamente lo stato della domanda originale in "rettificata" per evitare che questa possa essere oggetto di qualsiasi operazione di istruttoria prevista ("Assegnazione", 'Presenza in Carico', 'Ricevibilità', 'Ammissibilità', ecc.) compromettendo l'operazione di rettifica dell'intero progetto.

Quindi, se durante la compilazione della Rettifica viene avviata l'istruttoria della domanda originante, il sistema blocca la stampa definitiva e il rilascio della Rettifica stessa. In tal caso, solo il ritorno allo stato "rilasciata" della domanda originante renderebbe possibile la presentazione della Rettifica. Questa attività può essere effettuata esclusivamente dall'istruttore della domanda in fase di rettifica, tramite le applicazioni a sua disposizione.

L'operazione di Rettifica di una Domanda Capofila è inibita se è presente, per la stessa domanda da rettificare, una Variazione di Progetto ancora in lavorazione.

L'operazione di Rettifica è inibita se è presente, per la stessa domanda da rettificare, una Variante per cambio beneficiario non ancora istruita (anche in compilazione). In tal caso l'utente viene avvisato con apposito messaggio.

Se invece la Variante è stata istruita con esito positivo, la domanda di Rettifica (originata) sarà predisposta con i dati "variati", cioè viene creata con i dati anagrafici del nuovo beneficiario.

Parimenti, se fosse avviata una Variante per cambio beneficiario durante la compilazione della rettifica, la stampa definitiva e/o il successivo rilascio sarebbero bloccati tramite opportuno messaggio di anomalia.

In questo caso l'utente potrà annullare la variante e procedere con la rettifica, oppure cancellare la rettifica e riproporla a valle del consolidamento positivo della fase istruttoria della Variante per cambio beneficiario.

L'operazione è inoltre inibita se

- è già presente, per la stessa domanda da Rettificare, un'altra domanda di Rettifica (originata) "in compilazione" (cioè non ancora rilasciata e non cancellata)
- l'ultima scheda di validazione dell'intestatario non sia valida.
- in caso di richiesta di Rettifica di una Domanda partner di Progetto Complesso, il partecipante non è stato preventivamente selezionato come "partecipante alla rettifica" (nuova funzionalità disponibile dai Dati Settoriali in fase di Rettifica della Domanda Capofila descritto nei paragrafi successivi).

La selezione del tasto "Rettifica Atto" porta ad una pagina di conferma dove si dovranno indicare le fattispecie che motivano la rettifica, selezionandone una o più fra quelle previste dalla normativa:

<input type="checkbox"/>	art. 3 Reg (UE) 809/2014 – Ritiro parziale
<input type="checkbox"/>	art. 4 Reg (UE) 809/2014 – Correzione di errori palesi
<input type="checkbox"/>	art. 4 Reg (UE) 640/2014 – Cause di forza maggiore

Dopo l'indicazione delle motivazioni, un processo provvederà ad effettuare il controllo di congruenza necessario all'abilitazione alla rettifica. In particolare, se imputata la motivazione "art. 4 Reg (UE) 640/2014 – Cause di forza maggiore", verrà verificato che sia presente nel sistema una Comunicazione di circostanze eccezionali associata alla domanda da rettificare.

In caso di assenza della specifica comunicazione, il sistema provvederà a segnalare un warning all'utente, ma permetterà comunque di effettuare l'inserimento dell'atto, segnalando la situazione mediante il messaggio:

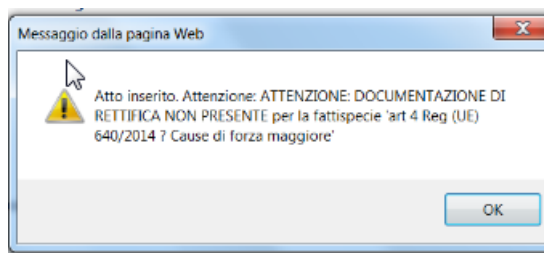

La domanda di Rettifica sarà impostata identica alla domanda da Rettificare, sia in caso di Domanda Capofila che in caso di Domande Partner e nello stato di compilazione.

Le ulteriori fasi di compilazione della Rettifica per domande individuali singole o partner di Progetti Complessi sono identiche a quelle della normale Domanda di Sostegno, a meno delle seguenti differenze

- entrando in fase di compilazione si trovano già pre-impostate, ma modificabili, le informazioni presenti nella domanda da rettificare (originante).

Per le domande capofila, invece, si segnalano le seguenti differenze :

- entrando in fase di compilazione si trovano già pre-impostate, ma modificabili, le informazioni presenti nella domanda da rettificare (originante).
- le domande di sostegno dei partecipanti al progetto (in stato “Rilasciato”), vengono automaticamente associate alla domanda capofila da rettificare.
- E’ possibile aggiungere, ma non togliere, partecipanti al progetto se questo è in rettifica e i nuovi partner, una volta creato il relativo atto, vengono automaticamente considerati partecipanti coinvolti nella rettifica.
- E’ prevista una nuova funzionalità, nei Dati Settoriali, che consente la selezione dei partecipanti alla rettifica ovvero la determinazione della lista dei partecipanti che devono obbligatoriamente procedere con la rettifica delle domande partner al fine di consentire il rilascio della domanda capofila.

Questa lista sarà modificabile in qualsiasi momento fino a quando la domanda capofila rimarrà in “compilazione” ma non sarà possibile rimuovere partecipanti selezionati che avranno già iniziato la compilazione del nuovo atto

Al termine della compilazione di una rettifica di domanda capofila, con l’operazione di “Stampa Definitiva”, viene inibita la possibilità di modificare ulteriormente la lista dei partecipanti alla rettifica (la nuova funzionalità non è più accessibile).

Con il “Rilascio” della rettifica di domande individuali singole o partner di progetto complesso, viene aggiornato lo stato della domanda originale in “Rettificata” e questa non potrà più subire variazioni, mentre la domanda originata (rettificata) seguirà il normale iter di istruttoria come qualsiasi altra domanda “iniziale”.

Si segnala infine che:

- La domanda rettificante potrà essere inizializzata, stampata, firmata e rilasciata anche in situazione di bando chiuso.
- La domanda rettificante potrà essere inizializzata, ma non stampata, né firmata né rilasciata in caso di attivazione della fattispecie “art. 4 Reg (UE) 640/2014 – Cause di forza maggiore” e di contemporanea assenza del documento comprovante lo stato di forza maggiore a carico della domanda in rettifica
- La domanda rettificante, ereditando le informazioni della domanda in rettifica, può presentare una serie di anomalie (intestatarario, validazione, elenco particelle, ecc.) non presenti per la domanda in rettifica e che “guidano” l’utente a rivedere quelle parti che sono obbligatoriamente da aggiornare
- La domanda capofila di progetto complesso, rettificante, potrà essere rilasciata solo se tutti gli atti dei partecipanti selezionati nella rettifica (domande e/o rettifiche a seconda che siano nuovi partecipanti o meno al progetto) risulteranno in stato rilasciato.

Dalla maschera “Lista Atti”, dopo aver selezionato un atto e tramite il tasto “Dettaglio Atto”, è possibile accedere alla pagina “**Anagrafica – Dettaglio del Richiedente**”, che consente di visualizzare i dati anagrafici e bancari dell’intestatario della domanda e del rappresentante legale recuperati dall’anagrafe aziende.

Sono riportate le seguenti informazioni:

- Autorità di Gestione
- Ente delegato
- Codice fiscale del soggetto selezionato
- Partita Iva
- Intestazione Partita Iva
- Data di nascita
- Sesso
- Provincia e comune di nascita
- Indirizzo di posta elettronica e certificata (PEC)
- Cellulare

Sono riportate le informazioni relative alla residenza o Sede Legale:

- Indirizzo
 - Comune
 - Provincia
 - Cap
 - Autorità di Gestione
 - Ente
-

Tramite i link presenti nella colonna a sinistra sarà possibile effettuare le seguenti operazioni:

- ✓ Visualizzare, tramite il link **“Coordinate Bancarie”**, i dati delle coordinate bancarie dell'atto selezionato
- ✓ Visualizzare, tramite il link **“Rappresentante Legale”**, gli eventuali dati del rappresentante legale dell'atto selezionato
- ✓ Accedere, tramite il link **“Dati settoriali”**, alla compilazione della domanda dell'atto selezionato

Tramite i pulsanti presenti in alto sarà possibile effettuare le seguenti operazioni:

- ✓ Visualizzare, tramite il pulsante **“Stampa Provisoria”**, il modello di stampa (pdf della domanda) prima che venga attribuito il codice domanda definitivo (codice a barre), con i dati presenti nella domanda. La domanda non viene stampata.
- ✓ Stampare, tramite il pulsante **“Stampa Definitiva”**, la domanda, creando il modello in formato pdf. La domanda cambia stato da “in compilazione” a “compilata”. Viene generato il barcode dell'atto in lavorazione.
- ✓ Ristampare, tramite il pulsante **“Ristampa”**, il modello in formato pdf precedentemente stampato.

-
- ✓ Annullare, tramite il pulsante “**Annulla Barcode**”, la stampa definitiva della domanda precedentemente effettuata, in modo da poter rientrare in domanda ed effettuare le modifiche appropriate alla stessa. La domanda cambia stato da “compilata” a “in compilazione”. Viene annullato il barcode precedentemente creato.
 - ✓ Rilasciare, tramite il pulsante “**Rilascio**”, la domanda all’Ente di competenza. Potrà essere effettuata questa operazione dopo aver effettuato la stampa definitiva della domanda. Lo stato della domanda cambia da “stampata” a “rilasciato”. La domanda non potrà più essere modificata. Per le domande di rettifica, contestualmente a questa operazione, si provvede a porre in stato “rettificata” la domanda da rettificare.
 - ✓ “**Ricevuta Accettazione**”, utility che permette di ottenere una ricevuta del rilascio, e la relativa protocollazione della domanda, con i dati relativi al beneficiario, al numero domanda, al caa di appartenenza e alla protocollazione (numero e data del protocollo).
 - ✓ Nel caso di utente qualificato, il pulsante “Rilascio” è sostituito dal pulsante “**Rilascio con OTP**” che permette il rilascio per il beneficiario che ha registrato la propria anagrafica sul portale Agea (utente qualificato) e può sottoscrivere la domanda con firma elettronica mediante codice OTP. Attivando questa modalità, il sistema verificherà che l’utente sia registrato nel sistema degli utenti qualificati e che sia abilitato all’utilizzo della firma elettronica. Nel caso non rispettasse i requisiti l’utente verrà invitato ad aggiornare le informazioni. Se il controllo è positivo verrà inviato l’OTP con un SMS sul cellulare del beneficiario; il codice resterà valido per un intervallo di tempo limitato e dovrà essere digitato dall’utente per convalidare il rilascio della domanda. Ovviamente tale operazione potrà essere effettuata solo dopo aver effettuato la stampa definitiva della domanda. Lo stato della Domanda cambia da “stampata” a “rilasciato”. La Domanda non potrà più essere modificata. Per le domande di rettifica, contestualmente a questa operazione, si provvede a porre in stato “rettificata” la domanda da rettificare.

Nel caso di domande afferenti a bandi dematerializzati sono presenti anche i seguenti tasti funzione:

-
- ✓ **“Firma con OTP”**, tramite il tasto è possibile effettuare la firma della domanda. Oltre alla modalità standard di presentazione della domanda, che prevede la firma autografa del produttore sul modello cartaceo, è stata introdotta la firma elettronica del beneficiario che ha registrato la propria anagrafica sul portale Agea (utente qualificato) e che può sottoscrivere la domanda con firma elettronica mediante codice OTP. Questa modalità è attiva nel caso di domande afferenti a bandi dematerializzati; il sistema verificherà che l'utente sia registrato nel sistema degli utenti qualificati e che sia abilitato all'utilizzo della firma elettronica. Nel caso non rispettasse i requisiti l'utente verrà invitato ad aggiornare le informazioni. Se il controllo è positivo verrà inviato l'OTP con un SMS sul cellulare del beneficiario; il codice resterà valido per un intervallo di tempo limitato e dovrà essere digitato dall'utente per effettuare la stampa della domanda. Ovviamente tale operazione potrà essere effettuata solo dopo aver effettuato la stampa definitiva della domanda. Lo stato della domanda cambia da “compilata” a “stampata”. La Domanda non potrà più essere modificata.
 - ✓ **“Stampa Modello Conferma Firma OTP”** tramite questo tasto è possibile scaricare in formato PDF il modello di conferma firma OTP
 - ✓ **“Upload Modello Conferma Firma OTP”** tramite questo tasto è possibile caricare a sistema il modello di conferma firma OTP precedentemente scaricato.
 - ✓ **“Rilascio con PIN statico”** tramite questo tasto è possibile, nel caso di domande afferenti a bandi dematerializzati, effettuare il rilascio della domanda. Potrà essere effettuata questa operazione dopo aver effettuato la firma con OTP della domanda e caricato a sistema il modello di conferma firma con OTP. Lo stato della domanda cambia da “stampata” a “rilasciato”. La domanda non potrà più essere modificata. Per effettuare questa operazione, verrà richiesto all'utente di inserire il proprio codice PIN statico. Per le domande di rettifica, contestualmente a questa operazione, si provvede a porre in stato “rettificata” la domanda da rettificare.

3.4.1.11.1. Coordinate Bancarie

La pagina consente all'utente di selezionare, tra i conto correnti presenti nell'anagrafica aziendale, quello da referenziare per l'accredito del pagamento.

Compilazione Atto

Utente: Ricerca Azienda Stampa e Rilascio Singolo

Coordinate Bancarie

Tipologia atto **DOM. SVI.RUR. REG.UE 1305/13 MISURE NON CONNESSE ALLA SUPERFICIE O AGLI ANIMALI**
 Denominazione:
 Regione: **SICILIA** Ente: **XII SERVIZIO I.P.A - AGRIGENTO - U.O. 126**

Codice SWIFT(o BIC):
 Codice Iban:
 Istituto:
 Agenzia:
 Provincia:
 Comune:
 CAP:

Tramite il pulsante **Elenco c/c** sarà visualizzato l'elenco dei c/c intestati al cuaa in esame.

Compilazione Atto

Utente: Ricerca Azienda Stampa e Rilascio Singolo HELP

Coordinate Bancarie

Tipologia atto **DOM. SVI.RUR. REG.UE 1305/13 MISURE NON CONNESSE ALLA SUPERFICIE O AGLI ANIMALI**

2 record trovati, visualizzati tutti.
 Pag. 1

Codice SWIFT(o BIC)	Codice Iban	Istituto	Agenzia	Provincia	Comune	CAP	Utilizzabile per il pagamento	
		BANCO DI SICILIA SPA	AGENZIA DI VITA VIA GARIBALDI, 43 VITA	TRAPANI	VITA	91010	✓	<input type="radio"/>
		UNICREDIT SPA	VITA C.SO GARIBALDI, 57 VITA	TRAPANI	VITA	91010	✓	<input type="radio"/>

Selezionando il pulsante **Torna alla lista** ritorna alla lista degli atti dell'intestatario.

3.4.1.11.2. Dati del Rappresentante Legale

La pagina visualizza i dati anagrafici e la residenza del rappresentante legale recuperati dall'anagrafica azienda preconstituita.

Compilazione Atto

Utente: Ricerca Azienda Stampa e Rilascio Singolo

Rappresentante Legale

Tipologia atto **DOM. SVI.RUR. REG.UE 1305/13 MISURE NON CONNESSE ALLA SUPERFICIE O AGLI ANIMALI**
Denominazione:
Regione: **SICILIA** Ente: **XII SERVIZIO I.P.A - AGRIGENTO - U.O. 126**

Dati anagrafici del rappresentante legale / titolare della Ditta individuale:

Codice Fiscale:
Cognome:
Nome:
Data di nascita:
Sesso:
Provincia di nascita:
Comune di nascita:

Residenza
Indirizzo:
Comune:
Provincia:
CAP:

Selezionando il pulsante **Torna alla lista** ritorna alla lista degli atti dell'intestatario.

3.4.1.12. Cancella Atto reg 1305/2013

Dalla maschera di visualizzazione atti, dopo aver selezionato un atto e tramite il tasto "**Cancella Atto**", per la regione di competenza è possibile annullare l'atto che si trova nello stato avanzamento "in compilazione" relativo al beneficiario intestatario della domanda.

Per le domande di rettifica individuali singole o partner di progetto complesso, è possibile, in qualsiasi momento prima del rilascio della rettifica, cancellare la rettifica effettuata ed in corso di compilazione. Con la cancellazione della rettifica di una domanda partner di Progetto Complesso, viene ripristinata in modo automatico l'associazione dell'atto originale (rettificante) con quello di rettifica della domanda capofila ma non viene annullata il coinvolgimento del partecipante alla rettifica. Eventuale annullamento della partecipazione alla rettifica dovrà essere effettuato in modo manuale, successivamente alla cancellazione dell'atto, dalla fase di compilazione della rettifica della domanda capofila.

Qualora l'utente selezioni, dalla lista degli atti risultata dalla ricerca, un atto correlato abilitato da una Variazione di Progetto (e quindi associato ad una domanda partner), l'operazione verrà consentita solo se la Variazione di Progetto in fase di compilazione. Una volta effettuata la cancellazione di un atto correlato relativo ad una domanda partner, viene automaticamente riallineata la relazioni fra gli atti all'interno della Domanda di Variazione del Progetto stesso.

L'operazione di cancellazione dell'atto di rettifica è sempre inibito per domande capofila.

Per le Variazioni di Progetto Complesso, la cancellazione è consentita solo se non risultano selezioni sulle operazioni da abilitare per le Domande partner .

3.4.1.13. Variazione Progetti Complessi

Il tasto “**Variazione Progetti Complessi**” consente all’utente di avviare l’operazione di modifica del progetto relativo alla domanda selezionata, purchè si tratti di una Domanda capofila di progetto complesso e si trovi almeno nello stato “rilasciato”.

La Variazione di Progetto Complesso consente al capofila di abilitare eventuali rinunce o compilazioni di atti correlati sulle domande partner.

Il tasto attiva una serie di controlli sullo stato della domanda capofila e delle domande partner, che provvedono a verificare se la domanda selezionata sia nelle condizioni che ne consentono la variazione, con eventuale messaggio di errore direttamente nella pagina di ricerca atti:

Codice Fiscale	Denominazione	Partita IVA	Numero Domanda	Tipo Atto	Stato Avanzamento Lavori	Stato Domanda	Trámite	Misura Autorità	Sei
			84250216730	DOMANDA DI RETTIFICA	ISTRUTTORIA ATTO AMMISSIBILE AL FINANZIAMENTO	VALIDA	103.094.001	SICLIA	

In particolare, per effettuare una Variazione di Progetto devono essere rispettate le seguenti condizioni :

- la Domanda in selezione deve essere un Domanda capofila Progetto Complesso valida e essere almeno nello stato RILASCIATA
- la Domanda in selezione non deve avere un'altra Domanda di Variazione valida in lavorazione o in istruttoria
- le domande partner , non devono avere atti correlati in lavorazione
- le domande partner , non devono essere state istruite con la temporanea a meno che non siano state già ribaltate nella definitiva

Una volta accertata la fattibilità dell’operazione, il sistema crea un nuovo atto mediante la duplicazione della domanda indicata dall’utente. Il nuovo atto sarà classificato come “Variazione” e sarà messo in relazione con gli atti dei partner del progetto.

In questa operazione si tiene conto anche di eventuali Variazioni presentate in precedenza, in modo da poter riportare le anagrafiche dei partner attuali.

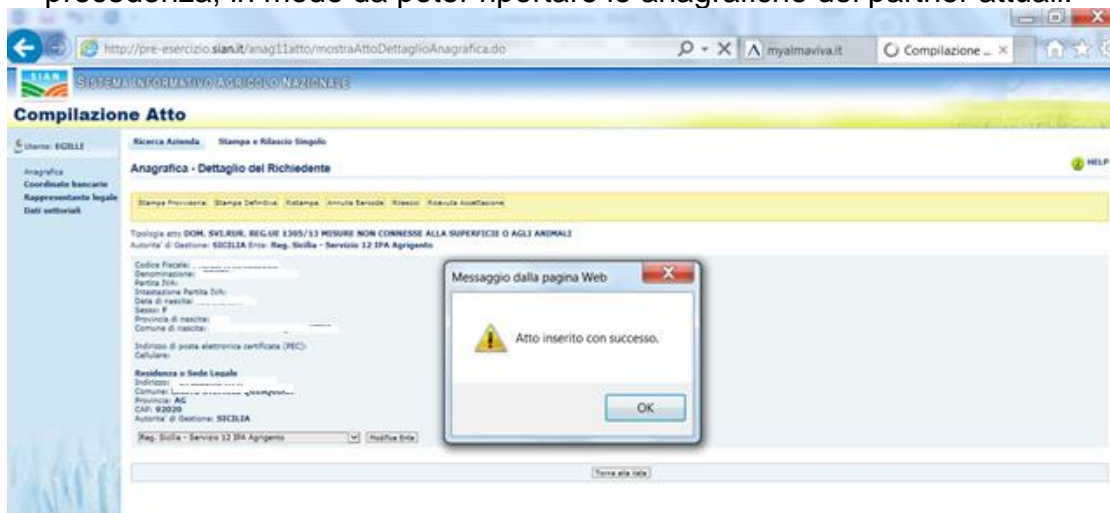

La compilazione della domanda si apre come di consueto con la voce di menu **Dati Settoriali**, nella spalla sinistra della pagina, che nel caso specifico attiva le nuove funzionalità dedicate alla gestione della Domanda di Variazione Progetto Complesso :

- *Gestione Varianti per Partner di Progetto*
- *Presentazione Piano Interventi*

3.4.1.13.1. Gestione varianti per Partner di Progetto

La funzionalità di Gestione Varianti per Partner di Progetto consente la presentazione ed eventuale modifica di una Variazione Progetto Complesso.

La pagina principale, contenente la lista dei partecipanti e delle loro domande, viene presentata in modalità di gestione o consultazione a seconda delle abilitazioni dell'utente e dello stato della Domanda di Variazione (se Stampata, Firmata o Rilasciata si potrà accedere in sola Visualizzazione).

La funzione presenta l'elenco dei partecipanti al Progetto Complesso e dei relativi atti con le informazioni più significative.

CODICE A BARRE INIZIALE	CNSA BENEFICIARIO ATTUALE	DEDENOMINAZIONE	FORMA FISICA	DOMANDA PRESENTATA TRAMITE	TIPOLOGIA ATTO	STATO DOMANDA	CODICE A BARRE ULTIMA VARIANTE	DETERMINAZIONE ATTO ULTIMA VARIANTE AMMESSA	CNSA BENEFICIARIO IN CORSO	CODICE A BARRE ATTO AUTORIZZATO	STATO ATTO AUTORIZZATO	DATA COMPILAZIONE	DATA BILANCIO	AUTORIZZAZIONE
94202218730			PERSONA FISICA	103.084.001 CNSA Carabinieri - 001	Domanda di Fatt/For	STRUTTORIA ATTO APPLICABILE AL FINANZIAMENTO								
94202218748			PERSONA FISICA	103.084.001 CNSA Carabinieri - 001	Domanda di Fatt/For	STRUTTORIA ATTO APPLICABILE AL FINANZIAMENTO								Tabella aggiornata

Nel caso in cui la Variazione del progetto sia in fase di compilazione, l'utente abbia le autorizzazioni per la gestione, per ogni domanda partner viene preparata una specifica lista delle operazioni selezionabili in base allo stato di lavorazione della domanda iniziale/rettifica e/o di eventuali atti correlati .

- **Cambio beneficiario** possibile se
 - la DS iniziale/rettificata è almeno in stato rilasciata
 - la DS iniziale/rettificata non è stata istruita con la temporanea a meno che non sia stata anche ribaltata nella definitiva
 - non esiste un altro atto correlato alla DS iniziale/rettificata ancora da istruire
 - non si tratta di stesso soggetto capofila
 - nella Variazione non è presente già una selezione di Rinuncia Totale
- **Variante progettuale** possibile se
 - la DS iniziale/rettificata è stata concessa
 - la DS iniziale/rettificata non è stata istruita con la temporanea a meno che non sia stata anche ribaltata nella definitiva
 - non esiste un altro atto correlato da istruire;
 - nella Variazione non è presente già una selezione di Rinuncia Totale
- **Rinuncia** possibile se
 - la DS iniziale/rettificata in stato rilasciata
 - non esiste un cambio beneficiario da istruire
 - non si tratta di stesso soggetto capofila;
- **Rinuncia Totale** possibile se
 - la DS iniziale/rettificata è stata concessa
 - la DS iniziale/rettificata non è stata istruita con la temporanea a meno che non sia stata anche ribaltata nella definitiva
 - non esiste un altro atto correlato alla DS iniziale/rettificata ancora da istruire
 - non si tratta di stesso soggetto capofila
 - nella Variazione non è presente già una selezione diversa da Rinuncia Totale

In base alle condizioni sopra elencate, in presenza di domanda istruita con la temporanea e non ancora ribaltata nella definitiva o di domanda partner in stato rilasciato e con stesso beneficiario della domanda capofila, non si avranno operazioni selezionabili.

Per i partecipanti che hanno già un'operazione selezionata, ma ancora non hanno iniziato la compilazione del loro atto correlato, è data la possibilità di modificare / revocare l'abilitazione concessa sempre in base alle condizioni sopra elencate.

Per quei partecipanti per cui non è possibile revocare o modificare l'abilitazione, il sistema informa con un messaggio di posizionamento.

L'operazione viene acquisita a sistema mediante la conferma con il pulsante Salva mentre vengono ripristinati i valori iniziali delle selezioni con il pulsante Annulla.

Mediante apposito pulsante posto in fondo alla pagina, viene data la possibilità all'utente di poter navigare verso i dati di anagrafica, in qualsiasi momento.

Lo stato di lavorazione della Variazione di Progetto viene considerato **COMPLETO** (e quindi rilasciabile) solo nel caso in cui tutti partner abilitati alla modifica abbiano eseguito l'eventuale operazione di rinuncia o rilasciato l'eventuale atto correlato abilitato.

Altrimenti, sarà visualizzato lo stato "INCOMPLETO" e non sarà possibile eseguire stampa definitiva e rilascio.

3.4.1.13.2. Presentazione Piano Interventi

La funzionalità permette la consultazione del Piano Interventi risultante dall'aggregazione dei singoli piani di tutti i partner del Progetto Complesso.

Viene visualizzata una matrice ad albero che, a fronte di ogni livello descritto (misura, sottomisura, tipologia di intervento, intervento / sottointervento / voce di spesa) riporta il riepilogo di

- Misure / Sottomisure / Tipologie di Intervento / Interventi / Sottointerventi / Voci di Spesa referenziati dalle Domande di Sostegno dei partner;
- totale di spese, IVA, contributo richiesto iniziale e contributo richiesto attuale (nell'ambito della variazione).

Nella presentazione del Piano Interventi dell'intero progetto, per il contributo richiesto iniziale viene considerata la versione dei piani delle domande partner risultanti dalle ultime eventuale varianti e rinunce compilate.

Per il contributo richiesto attuale, invece, si tiene conto degli atti correlati già compilati e/o di eventuali rinunce "semplici" effettuate, preventivamente autorizzate nell'ambito della variazione.

3.4.2. Anagrafica – Dettaglio del Richiedente

In questa sezione sarà possibile effettuare le seguenti operazioni:

- ✓ **Stampa provvisoria**, funzione attiva solo per le domande in compilazione
- ✓ **Stampa definitiva**, funzione attiva solo per le domande in compilazione
- ✓ **Stampa provvisoria**, crea il pdf della domanda in compilazione
- ✓ **Ristampa**, funzione attiva solo per le domande stampate o rilasciate
- ✓ **Annulla Barcode**, funzione attiva solo per le domande stampate o rilasciate
- ✓ **Rilascio**, funzione attiva solo per le domande stampate
- ✓ **Ricevuta accettazione**, crea una ricevuta per il protocollo della domanda

3.4.2.1. Stampa Definitiva

La funzione di “Stampa Definitiva” consente di effettuare l’emissione definitiva della domanda in dettaglio, verrà generato il PDF secondo il modello di domanda relativo alle misure non connesse a superfici/animali, e verrà impostato il codice a barre identificativo univoco della domanda.

Anagrafica - Dettaglio del Richiedente

[HELP](#)

Stampa Provvisoria	Stampa Definitiva	Ristampa	Annulla Barcode	Visualizza Scheda Condizionalita'	RILASCIO OTP	Rilascio
Ricevuta Accettazione						

Si attiva la stampa definitiva (con attribuzione del codice a barre univoco) per la domanda in dettaglio.

Al termine dell’operazione di stampa definitiva, non è più consentito l’aggiornamento sulla domanda.

Sono attivi controlli che bloccano la stampa definitiva nel caso l’intestatario della domanda risulta deceduto.

Attivando il pulsante Stampa definitiva, verranno effettuati i controlli relativi alle anomalie bloccanti, in presenza delle quali la domanda non potrà essere stampata.

Non è possibile procedere con la stampa definitiva di una domanda capofila di progetto complesso, se prima non sono stati rilasciati gli atti coinvolti nella rettifica (domande o rettifiche a seconda si tratti di nuovi partecipanti al progetto o meno). In questo caso, viene generata opportuna anomalia.

Anomalie dell'atto

[HELP](#)

Impossibile eseguire la Stampa definitiva a causa delle seguenti anomalie per l'atto:

4 record trovati, visualizzati tutti.

Pag. 1

Tipo Anomalia	Descrizione
E	Forma giuridica non dichiarata
E	Attività connesse svolte in azienda non dichiarate

Chiudi

La funzione di stampa definitiva crea un file in formato PDF contenente i dati dichiarati nella domanda di aiuto, e l'identificativo univoco del modello sia in chiaro che in modalità **“codice a barre”**.

La domanda stampata in formato A4 tramite una stampante laser collegata in locale, dovrà essere firmata dal produttore ed archiviata nei locali conformi alla normativa antincendio predisposti a tale fine.

La funzione di “Stampa Definitiva” consente di effettuare l'emissione definitiva della domanda in dettaglio, verrà generato il PDF secondo il modello di domanda relativo alla campagna in corso, e verrà impostato il codice a barre identificativo univoco della domanda.

Il pdf, suddiviso in Quadri, riporta le seguenti sezioni:

Frontespizio:

Vengono riportati il riferimento al bando, i dati dell'ente, dell'organismo pagatore, della misura selezionata, della finalità di presentazione della domanda (iniziale o di rettifica) e della modalità di accesso al contributo.

Inoltre, in caso di rettifica vengono valorizzati i seguenti campi:

Domanda di Rettifica della domanda n. del .././....

Fattispecie:

- art. 3 Reg (UE) 809/2014 (ritiro parziale)
- art. 4 Reg (UE) 809/2014 (correzione di errori palesi)
- art. 4 Reg (UE) 640/2014 (cause di forza maggiore)

Di cui alla comunicazione n. del .././....

In seguito all'implementazione a sistema della predisposizione dei GAL, il frontespizio della domanda riporta anche il codice della/e tipologia/e di intervento richiesta/e a premio in domanda, più rappresentativo per le domande presentate per bandi GAL in quanto la sottomisura è unica ed è la 19.2;

inoltre nel campo “Bando” viene riportato anche il codice del bando di riferimento, oltre alla descrizione.

modello ver. 2.0 del 18/05/2016

Protocollo Regionale 	DOMANDA DI SOSTEGNO - PSR 2014-2020 MISURE NON CONNESSE ALLA SUPERFICIE O AGLI ANIMALI REG.(UE) n. 1305/2013 del Parlamento Europeo e del Consiglio del 17/12/2013 Misura/Sottomisura: 4/4.1								
AUTORITA' DI GESTIONE REGIONE O PROVINCIA AUTONOMA <table style="width: 100%; border: none;"> <tr> <td style="border: 1px solid black; width: 20%; text-align: center;">19</td> <td style="border: 1px solid black; width: 80%; text-align: center;">SICILIA</td> </tr> <tr> <td style="font-size: x-small;">Codice ISTAT</td> <td style="font-size: x-small;">DESCRIZIONE</td> </tr> </table> ENTE <table style="width: 100%; border: none;"> <tr> <td style="border: 1px solid black; text-align: center;">REG.SICILIA - GAL MADONIE</td> </tr> </table>	19	SICILIA	Codice ISTAT	DESCRIZIONE	REG.SICILIA - GAL MADONIE				
19	SICILIA								
Codice ISTAT	DESCRIZIONE								
REG.SICILIA - GAL MADONIE									
ORGANISMO PAGATORE <table style="width: 100%; border: none;"> <tr> <td style="border: 1px solid black; text-align: center;">A.G.E.A. - AGENZIA PER LE EROGAZIONI IN AGRICOLTURA</td> </tr> </table>	A.G.E.A. - AGENZIA PER LE EROGAZIONI IN AGRICOLTURA	NUMERO IN CHIARO <table style="width: 100%; border: none;"> <tr> <td style="border: 1px solid black; text-align: center;">54250070387</td> </tr> </table>	54250070387						
A.G.E.A. - AGENZIA PER LE EROGAZIONI IN AGRICOLTURA									
54250070387									
DOMANDA TRASMESSA TELEMATICAMENTE <table style="width: 100%; border: none;"> <tr> <td style="border: 1px solid black; width: 15%; text-align: center;">103</td> <td style="border: 1px solid black; width: 15%; text-align: center;">PZ</td> <td style="border: 1px solid black; width: 15%; text-align: center;">003</td> <td style="border: 1px solid black; width: 55%;"></td> </tr> <tr> <td style="font-size: x-small;">CODICE</td> <td style="font-size: x-small;">SIGLA PROV</td> <td style="font-size: x-small;">PROGR.UFFIC</td> <td style="font-size: x-small;">OPERATORE</td> </tr> </table>	103	PZ	003		CODICE	SIGLA PROV	PROGR.UFFIC	OPERATORE	
103	PZ	003							
CODICE	SIGLA PROV	PROGR.UFFIC	OPERATORE						
BANDO: BANDO 4.3									
FINALITA' DI PRESENTAZIONE DELLA DOMANDA <input type="checkbox"/> Domanda iniziale <input checked="" type="checkbox"/> Domanda di rettifica della domanda N° <input style="width: 100px;" type="text" value="54250070353"/> del <input style="width: 100px;" type="text" value="21/06/2017"/> Fattispecie: <input checked="" type="checkbox"/> art. 3 Reg. (UE) 809/2014 (ritiro parziale) <input type="checkbox"/> art. 4 Reg. (UE) 809/2014 (correzione di errori palesi) <input type="checkbox"/> art. 4 Reg. (UE) 640/2014 (cause di forza maggiore) di cui alla comunicazione n. <input style="width: 100px;" type="text"/> del <input style="width: 100px;" type="text"/>									
TIPOLOGIA DI ACCESSO AL CONTRIBUTO <input checked="" type="checkbox"/> Individuale <input type="checkbox"/> Progetto di filiera <input type="checkbox"/> Progetto GAL <input type="checkbox"/> Progetto integrato <input type="checkbox"/> Progetto pacchetto giovani con piu' insediati <input type="checkbox"/> Progetto di cooperazione <input type="checkbox"/> Progetto collettivo DOMANDA PRESENTATA DALL'AZIENDA IN QUALITA' DI: BENEFICIARIO SINGOLO									

Quadro A - Azienda - Sezione I - Dati Identificativi Del Beneficiario

Vengono riportati i dati identificativi del richiedente, della residenza o sede legale, del rappresentante legale, della residenza del rappresentante legale.

QUADRO A - AZIENDA			
Sezione I - Dati Identificativi del beneficiario			
Cuoa (Codice Fiscale)	Partita IVA		
<input checked="" type="checkbox"/> Ditta Individuale	<input checked="" type="checkbox"/> Agricoltore in attività		
Cod. Iscr. Camera di commercio	Cod. Iscr. Camera di commercio (RI)	Codice ASL	Codice INPS
Cognome o Ragione sociale			
Nome			
Data di nascita	Sesso	Comune di nascita	Prov.
	M		TP
Intestazione della partita IVA			
Residenza o sede legale			
Indirizzo e numero civico		Telefono	
Cod Istat	Comune	Prov.	CAP
D05		TP	91014
Indirizzo di posta elettronica certificata (PEC)		Tel. Cellulare	
Rappresentante legale			
Cuoa (Codice Fiscale)	Cognome o Ragione sociale		Nome
Data di nascita	Sesso	Comune di nascita	Prov.
Residenza del Rappresentante legale			
Indirizzo e numero civico		Telefono	
Cod Istat	Comune	Prov.	CAP

Quadro A - Azienda - Sezione II - Coordinate per il pagamento

Vengono riportati i dati del conto corrente e delle coordinate per effettuare il pagamento.

Sezione II - Coordinate per il pagamento					
<p>N.B. Il conto deve essere intestato al richiedente - Il codice IBAN indicato identifica il rapporto corrispondente con il proprio Istituto di Credito: l'ordine di pagamento da parte dell'Organismo Pagatore AGEA si ritiene eseguito correttamente per quanto riguarda il beneficiario indicato dal codice IBAN (Direttiva 2007/64/CE del 13/11/2007, applicata in Italia con L. n. 88/2009 e con il D. Lgs. 27 gennaio 2010 n. 11).</p>					
SWIFT (o BIC) - COORDINATE BANCARIE (obbligatorio nel caso di transazioni Internazionali)					
Codice banca	Codice nazione	Codice città	Codice filiale		
IBAN - COORDINATE DI PAGAMENTO - RIEMPIRE OBBLIGATORIAMENTE TUTTI I CAMPI DEL PRESENTE RIQUADRO					
Codice paese	CIN EURO	CIN	Codice ABI	Codice CAB	Num. Conto Corrente
Istituto					
Agenzia					
Comune		Prov.		CAP	

Quadro B - Adesione alle Misure del Reg. (Ue) 1305/2013

Vengono riportati i dati di misure, sotto-misure e tipologie di intervento per le quali il beneficiario si impegna;

Quadro C - Sezione I - FORMA GIURIDICA

Vengono riportati i dati di Tipologia beneficiario e la Forma giuridica del beneficiario;

Quadro D - LOCALIZZAZIONE DELL'AZIENDA

Vengono riportati i dati della localizzazione azienda.

LA PRESENTE DOMANDA SI BASA SULLE INFORMAZIONI CONTENUTE NELLA SCHEDA FASCICOLO (DM 12 gennaio 2015, n. 162, art. 3).

N.40356890562 SOTTOSCRITTA IL 29/04/2014

QUADRO B - ADESIONE ALLE MISURE DEL REG. (UE) 1305/2013							
PRIORITA'	FOCUS AREA	MISURA / SOTTOMISURA	TIPOLOGIA DI INTERVENTO		IMPORTO TOTALE RICHIESTO	PREMI ANNUALI	
			CODICE	DESCRIZIONE		SI/No	N. Anni
P1	1.B	4/4.1	B	MISURA A INVESTIMENTO	10,00	NO	
P2	2.A	4/4.1	1	INVESTIMENTI PER MIGLIORARE LA COMPETITIVITA' NELLE IMPRESE AGRICOLE	1.200,00	NO	

QUADRO C - FORMA GIURIDICA	
Tipologia beneficiario	AGRICOLTORI SINGOLI
Forma giuridica	DITTA INDIVIDUALE

QUADRO D - LOCALIZZAZIONE AZIENDA		
AREA SVANTAGGIATA <input checked="" type="checkbox"/> Zona ordinaria <input type="checkbox"/> Area svantaggiata diversa da zona montana <input type="checkbox"/> Zone di montagna <input type="checkbox"/> Zone in cui ricorrono svantaggi specifici <input type="checkbox"/> Altre zone svantaggiate <input type="checkbox"/> Aree Direttive 2000/60/EC	AREA NATURA 2000 <input checked="" type="checkbox"/> Zona al di fuori di Aree Natura 2000 <input type="checkbox"/> (ZPS) Zone di Protezione Speciale <input type="checkbox"/> (SIC) Siti di Importanza Comunitaria <input type="checkbox"/> (ZU/II) Zone Umide di Importanza Internazionale <input type="checkbox"/> Aree Vulnerabili ai Nitrati	AREE CON VINCOLI AMBIENTALI SPECIFICI <input checked="" type="checkbox"/> Zone Ordinarie <input type="checkbox"/> (PN) Parchi Nazionali <input type="checkbox"/> Riserve naturali nazionali e regionali <input type="checkbox"/> (PNI) Parchi Naturali Interregionali <input type="checkbox"/> (PNR) Parchi Naturali Regionali <input type="checkbox"/> Altre Aree Protette AREA PSR TIPO C

Quadro E - Piano degli Interventi - Sezione I - Dati dell'Intervento

Vengono riportati i dati degli interventi richiesti a premio in domanda;

QUADRO E - PIANO DEGLI INTERVENTI					
Sezione I - Dati dell'Intervento					
Misura					
4 - INVESTIMENTI IN IMMOBILIZZAZIONI MATERIALI					
Sottomisura					
4.1 - SOSTEGNO A INVESTIMENTI NELLE AZIENDE AGRICOLE					
Tipologia Intervento					
1 - INVESTIMENTI PER MIGLIORARE LA COMPETITIVITÀ NELLE IMPRESE AGRICOLE					
Intervento					
411A - RISTRUTTURAZIONI IMMOBILI					
Focus-area prevalente					
P2(2.A - 2.A) MIGLIORARE LE PRESTAZIONI ECONOMICHE DI TUTTE LE AZIENDE AGRICOLE E INCORAGGIARE LA RISTRUTTURAZIONE E L'AMMODERNAMENTO DELLE AZIENDE AGRICOLE, IN PARTICOLARE PER AUMENTARE LA QUOTA DI MERCATO E L'ORIENTAMENTO AL MERCATO NONCHÉ LA DIVERSIFICAZIONE DELLE ATTIVITÀ					
Mesi durata Intervento a partire dalla data di concessione		Intervento che prevede premi annuali		Annualità previste per il	
<input type="checkbox"/> Operazione realizzata nella regione di presentazione <input type="checkbox"/> Presenza di piano aziendale <input type="checkbox"/> IVA rendicontabile					
DETTAGLIO INTERVENTO					
SPESA IMPONIBILE IVA ESCLUSA (€)	SPESA IMPONIBILE DI CUI IN ECONOMIA (€)	IMPORTO IVA	SPESA CON IVA (€)	CONTRIBUTO RICHIESTO (€)	ALIQUOTA DI SOSTEGNO(%)
2.000,00	1.820,00	18,00	2.018,00	1.200,00	0,00

Quadro E - Piano degli Interventi - Sezione II - Dati del Sottointervento

Vengono riportati i dati dei sottointerventi richiesti a premio in domanda;

Sezione II - Dati del sottointervento										
Codice										
8001 - COSTRUZIONE STALLE										
DETTAGLIO SOTTOINTERVENTO										
VERIFICA VOCE DI SPESA	DESCRIZIONE	SPESA IMPONIBILE IVA ESCLUSA (€)	SPESA IMPONIBILE DI CUI IN ECONOMIA(€)	IMPORTO IVA	SPESA CON IVA (€)	CONTRIBUTO RICHIESTO (€)	ALIQUOTA DI SOSTEGNO(%)			
C	COSTI PER LE MISURE DI INFORMAZIONE	2.000,00	1.820,00	18,00	2.018,00	1.200,00	60,00			
LOCALIZZAZIONE DEL SOTTOINTERVENTO (SOLO SE DIVERSO DA DOMICILIO O SEDE LEGALE)										
Indirizzo e numero civico										
C DA BOCCA DELLA CARRUBBA 157 B										
Cod. Istat	Comune						Prov.	Cap		
081	CASTELLAMMARE DEL GOLFO						TP	91014		
COMUNE		DATI CATASTALI			SUPERFICI		TIPO AREA			
COD. ISTAT	DENOMINAZIONE	FOLGIO	PART.	SUBALTERN	SUP. DIC.	SUP. SOTT.	ALTRA	ALTRA	ALTRA	ALTRA
081	SALEMI	17	00038		3.513	3.500				
PROV.	COMUNE									
081	018									
ZONIZZAZIONE PREVALENTE DEL SOTTOINTERVENTO										
AREA SVANTAGGIATA			AREA NATURA 2000			AREE CON VINCOLI AMBIENTALI				
<input checked="" type="checkbox"/>	Zona ordinaria		<input checked="" type="checkbox"/>	Zona al di fuori di Aree Natura 2000		<input checked="" type="checkbox"/>	Zona ordinaria			
<input type="checkbox"/>	Area svantaggiata diversa da zona		<input type="checkbox"/>	(ZPS) Zone di Protezione Speciale		<input type="checkbox"/>	(PN) Parchi Nazionali			
<input type="checkbox"/>	Zona di montagna		<input type="checkbox"/>	(SIC) Siti di Importanza Comunitaria		<input type="checkbox"/>	Riserve naturali nazionali e			
<input type="checkbox"/>	Zone in cui ricorrono svantaggi specifici		<input type="checkbox"/>	(ZUII) Zone Umide di Importanza		<input type="checkbox"/>	(PNI) Parchi Naturali Interregionali			
<input type="checkbox"/>	Altre zone svantaggiate		<input type="checkbox"/>	Aree Vulnerabili ai Nitrati		<input type="checkbox"/>	(PNR) Parchi Naturali Regionali			
<input type="checkbox"/>	Aree Direttive 2000/60/EC		<input type="checkbox"/>			<input type="checkbox"/>	Altre Aree Protette			
							Aree PSR	TIPO C		

Quadro F - RIEPILOGO SPESE ELEGGIBILI

Vengono riportati i dati relativi alle spese eleggibili.

Quadro F - RIEPILOGO SPESE ELEGGIBILI						
		Spesa imponibile IVA esclusa (€)	Spesa imponibile di cui in economia (€)	Importo IVA	Spesa con IVA (€)	Contributo richiesto (€)
BENI IMMATERIALI	B-SPESE GENERALI E DI PROGETTAZIONE (MAX 10%)	20,00	10,00	5,00	25,00	10,00
	C-COSTI PER LE MISURE DI INFORMAZIONE	2.000,00	1.820,00	18,00	2.018,00	1.200,00
TOTALE BENI IMMATERIALI		2.020,00	1.830,00	23,00	2.043,00	1.210,00

QUADRO G - IMPEGNI, CRITERI E OBBLIGHI (ICO)

Vengono riportati i dati relativi agli Impegni, Criteri e Obblighi (ICO)

QUADRO G - IMPEGNI, CRITERI E OBBLIGHI (ICO)	
Sezione I - Criteri di ricevibilità	
Descrizione criterio di ricevibilità	
CR60200001 - PRIMO CRITERIO RICEVIBILITÀ PROGETTO PACCHETTO GIOVANI	
CR60200002 - SECONDO CRITERIO PROGETTO PACCHETTO GIOVANI	
Sezione II - Intervento - Criteri di ammissibilità, impegni e altri obblighi (sez. 1 di 1)	
Misura	6 - SVILUPPO DELLE AZIENDE AGRICOLE E DELLE IMPRESE
Sottomisura	6.1 - AIUTI ALL'AVVIAMENTO DI ATTIVITA' IMPRENDITORIALI PER I GIOVANI AGRICOLTORI
Tipologia Intervento	1 - INSEDIAMENTO DI GIOVANI AGRICOLTORI
Criteri di ammissibilità	
Descrizione criterio di ammissibilità	
IC1444 - MISURA 4.1 - MIGLIORAMENTO DELLE PRESTAZIONI DELL' AZIENDA AGRICOLA	
IC2362 - REQUISITO DI AMMISSIBILITÀ PER PROGETTO GIOVANI VDA	
Impegni	
Descrizione dell'impegno	
Altri obblighi	
Descrizione obbligo	

QUADRO H - CRITERI DI SELEZIONE E AUTOVALUTAZIONE PROGETTO

Vengono riportati i dati relativi la autovalutazione del richiedente ed i criteri di selezione definiti dalla Regione

QUADRO H - CRITERI DI SELEZIONE E AUTOVALUTAZIONE PROGETTO					
Sezione I - Autovalutazione del richiedente					
Misura	Sottomisura	Tipologia intervento	Punteggio Autovalutazione del		
6 - SVILUPPO DELLE AZIENDE AGRICOLE E DELLE IMPRESE	6.1 - AIUTI ALL'AVVIAMENTO DI ATTIVITA' IMPRENDITORIALI PER I GIOVANI AGRICOLTORI	1 - INSEDIAMENTO DI GIOVANI AGRICOLTORI	15,00		
Punteggio Totale Autovalutazione :				15,00	
Sezione II - Tipologia Intervento - Autovalutazione del richiedente (sez. 1 di 1)					
Misura	6 - SVILUPPO DELLE AZIENDE AGRICOLE E DELLE IMPRESE				
Sottomisura	6.1 - AIUTI ALL'AVVIAMENTO DI ATTIVITA' IMPRENDITORIALI PER I GIOVANI AGRICOLTORI				
Tipologia Intervento	1 - INSEDIAMENTO DI GIOVANI AGRICOLTORI				
Criteri di selezione definiti dalla Regione			Autovalutazione Richiedente		
Codice	Descrizione	Punteggio Massimo	In possesso del requisito		Punteggio autovalutazione
			SI	NO	
48 - CRITERI DI SELEZIONE - TIPOLOGIA DELLE OPERAZIONI ATTIVATE					
IC1157	QUALITÀ E COERENZA DEL PROGETTO	20	X		15,00
IC1123	QUALIFICA DI IAP E DIMENSIONE ECONOMICA AZIENDALE	0		X	0,00
PUNTEGGIO TOTALE AUTOVALUTAZIONE PER TIPOLOGIA INTERVENTO:					15,00

QUADRO I - DICHIARAZIONI E IMPEGNI

Vengono riportate le dichiarazioni e gli impegni che il beneficiario deve sottoscrivere e rispettare e dichiarazioni sul possesso della partita IVA, iscrizione al registro delle imprese CCIA e del codice Asl.

QUADRO I - DICHIARAZIONI E IMPEGNI
<p>Il sottoscritto:</p> <p>come esponente capofila del progetto di cui alla presente domanda e ai sensi delle vigenti disposizioni comunitarie e nazionali, chiede che il presente progetto venga ammesso al regime di aiuti previsti dal Reg. (UE) 1305/2013, come dal Programma di Sviluppo Rurale Regionale - Regione VALLE D'AOSTA.</p> <p>A tal fine, consapevole della responsabilità penale cui può andare incontro in caso di falsa dichiarazione, ai sensi dell'articolo 76 del D.P.R. n. 445/00, dichiara, ai sensi degli artt. 46 e 47 del D.P.R. n° 445/00 :</p> <ul style="list-style-type: none"> - di essere pienamente a conoscenza del contenuto del Programma di Sviluppo Rurale Regionale sottoposto all'approvazione da parte della Commissione Europea, del contenuto del bando di adesione alla misura e degli obblighi specifici che assume a proprio carico, e a carico dei partner partecipanti, con la presente domanda; - che tutti i partner partecipanti al progetto sono in possesso di tutti i requisiti richiesti dal Programma di Sviluppo Rurale Regionale sottoposto all'approvazione da parte della Commissione Europea per accedere alle misure prescelte; - di essere a conoscenza dei criteri di selezione e di ammissibilità definiti ai sensi della normativa comunitaria, riportati nel programma di sviluppo rurale e nel bando di adesione, ed elencati nel quadro G; - che l'autorità competente avrà accesso, in ogni momento e senza restrizioni, agli appezzamenti e agli impianti delle aziende partecipanti al progetto e alle loro sedi per le attività di ispezione previste, nonché a tutta la documentazione che riterrà necessaria ai fini dell'istruttoria e dei controlli; - che la documentazione relativa ad acquisizioni, cessioni ed affitti di superfici è regolarmente registrata e l'autorità competente vi avrà accesso, in ogni momento e senza restrizioni, per le attività di ispezione previste; - di essere a conoscenza delle disposizioni previste dalla legge 898/86 e successive modifiche e integrazioni riguardanti tra l'altro sanzioni amministrative e penali in materia di aiuti comunitari nel settore agricolo - di essere a conoscenza che le informazioni relative ai pagamenti della presente domanda verranno pubblicate per due anni nei registri dei beneficiari di fondi comunitari ai sensi del Reg. (UE) n. 1305/2013; - di essere consapevole che l'omessa o errata indicazione del codice IBAN (e, in caso di transazioni internazionali, del codice SWIFT) determina l'impossibilità per l'Organismo Pagatore di provvedere all'erogazione del pagamento. <p>Si impegna inoltre:</p> <ul style="list-style-type: none"> - a rispettare gli impegni e gli obblighi, elencati nel Quadro G della presente domanda, definiti ai sensi della normativa comunitaria e del Programma di Sviluppo Rurale e nel bando di adesione, relativi alla tipologia di intervento oggetto della presente domanda - a restituire senza indugio, anche mediante compensazione con importi dovuti da parte degli Organismi Pagatori, le somme eventualmente percepite in eccesso quale aiuto, ovvero sanzioni amministrative, così come previsto dalle disposizioni e norme nazionali e comunitarie; - a riprodurre o integrare la presente domanda, nonché a fornire ogni altra eventuale documentazione necessaria, secondo quanto verrà disposto dalla normativa comunitaria e nazionale concernente il sostegno allo sviluppo rurale e dal Programma di Sviluppo Rurale Regionale approvato dalla Commissione UE; - a comunicare tempestivamente eventuali variazioni a quanto dichiarato nella domanda; - a rendere disponibili, qualora richieste, tutte le informazioni necessarie al sistema di monitoraggio e valutazione delle attività relative al Reg.(UE) 1305/2013. <p>Prende atto:</p> <ul style="list-style-type: none"> - che l'accoglienza della presente domanda, con i diritti e gli obblighi connessi, è condizionata alla decisione comunitaria di cofinanziamento delle misure previste dal Programma di Sviluppo Rurale Regionale cui fa riferimento, nonché dalle decisioni delle competenti autorità per quanto riguarda la copertura finanziaria per la quota nazionale e regionale della spesa pubblica.

Quadro L – Sottoscrizione della domanda

Vengono riportati i dati relativi al luogo e alla data di sottoscrizione della domanda, e agli estremi del documento di riconoscimento.

QUADRO L - SOTTOSCRIZIONE DELLA DOMANDA
<p>LUOGO E DATA DI SOTTOSCRIZIONE</p> <p>Fatto a: _____ il: _____</p> <p>Il richiedente, con l'apposizione della firma sottostante o della firma elettronica, dichiara sotto la propria responsabilità, che quanto esposto nella presente domanda, inclusi le dichiarazioni e gli impegni riportati, che si intendono qui integralmente assunti, risponde al vero ai sensi e per gli effetti del D.P.R. 445/2000.</p>
<p>RICADRO DA NON COMPILARE IN CASO DI SOTTOSCRIZIONE DELLA DOMANDA CON FIRMA ELETTRONICA</p> <p>ESTREMI DOCUMENTO DI RICONOSCIMENTO (di cui si richiede fotocopia da allegare alla domanda)</p> <p>Tipo documento : _____ N° : _____ Data scadenza : _____</p>
<p>IN FEDE <input type="text"/></p> <p>Firma del beneficiario o del rappresentante legale</p>

Quadro M - Elenco di controllo della documentazione presente ed attestazione CAA

Vengono riportati i dati relativi alla documentazione attestata. Nella sezione relativa all'attestazione del CAA è presente una doppia firma: quella dell'operatore di sede del CAA che compila e stampa la domanda, e quella del responsabile di sede del CAA. Le due firme devono essere obbligatoriamente di due persone diverse.

Il quadro è dettagliato per tipologia di utente (CAA, Ente e LP, Utenti qualificati).

QUADRO M - ELENCO DI CONTROLLO DELLA DOCUMENTAZIONE PRESENTE ED ATTESTAZIONE CAA	
NUMERO DOMANDA	
CUAA	COGNOME E NOME O RAGIONE SOCIALE
TIPO DI DOCUMENTO CATEGORIA	DOCUMENTO
CAA	UFFICIO
OPERATORE	
ATTESTAZIONI A CURA DELL'UFFICIO: 1) Il beneficiario si è presentato presso questo ufficio ed è stato identificato; 2) il beneficiario ha firmato la domanda; 3) La domanda contiene gli allegati se previsti; 4) la domanda ed i relativi allegati sono stati archiviati presso questo ufficio. Data _____ Firma dell'operatore di SEDE del CAA che ha curato la compilazione e la stampa della domanda _____	
Il sottoscritto, in qualità di responsabile di SEDE (o di responsabile di livello superiore) del CAA COLDIRETTI - CAMPOBASSO - 002, dichiara che le attività sopra descritte ed il rilascio telematico della domanda sono state eseguite nel rispetto delle disposizioni impartite dall'Organismo pagatore Agea.	
Timbro e Firma del responsabile di SEDE del CAA	

Per la Variazione di Progetto, il documento pdf prodotto per la stampa corrisponde ad un sottoinsieme del modello domanda individuale v9.xls

- Frontespizio
 - La label nel riquadro FINALITA' DI PRESENTAZIONE DELLA DOMANDA cambia in FINALITA' DI PRESENTAZIONE DELLA DOMANDA – VARIAZIONE PROGETTO COMPLESSO
 - Nel riquadro FINALITA' DI PRESENTAZIONE DELLA DOMANDA, vengono eliminate le check-box e della label “Domanda iniziale”

- Nel riquadro TIPOLOGIA DI ACCESSO AL CONTRIBUTO, viene eliminata la label "Individuale" e della relativa check-box
 - Quadro A - Azienda
 - Quadro B - Elenco Partecipanti al Progetto Complesso (nuova sezione)
 - dati riguardanti le domande iniziali (dati anagrafici del beneficiario e della domanda iniziale)
 - dati riguardanti l'ultimo eventuale cambio beneficiario istruito
 - dati riguardanti l'ultima eventuale Variante Progettuale istruita
 - dati riguardanti l'atto correlato autorizzato nell'ambito della Variazione di progetto
 - Quadro C - Piano Interventi Progetto (nuova sezione)
 - Quadro D - Dichiarazione Impegni
 - Quadro E - Sottoscrizione della Domanda
 - Quadro F - Elenco di controllo della documentazione presente ed attestazione CAA / Elenco di controllo della documentazione allegata alla domanda ed attestazione CAA (a seconda della tipologia di bando)
-

3.4.2.2. Stampa Provvisoria

La funzione di “Stampa Provvisoria” consente di visualizzare il PDF della domanda secondo il modello di domanda relativo misure non connesse a superfici/animali. I dati della domanda sono letti dalle stesse tavole utilizzate dalla compilazione. Il pdf non presenta codice a barre univoco ma soltanto le prime quattro cifre.

3.4.2.3. Ristampa

Si attiva la ristampa della domanda selezionata, già stampata in forma definitiva attraverso il pulsante “**Stampa definitiva**”. La funzione di “**ristampa**” ripropone il medesimo file in formato PDF, generato attraverso la funzione di “**stampa definitiva**”.

3.4.2.4. Annulla Barcode

Attiva l’annullamento della stampa definitiva di una domanda, purché la stessa non sia stata già rilasciata all’Organismo Pagatore.

La funzione determinerà la rimozione dell’identificativo univoco della domanda (il numero di domanda) e riabiliterà la stessa alle funzionalità di aggiornamento.

La domanda verrà riportata nello stato “**IN COMPILAZIONE**”.

3.4.2.5. Rilascio

Il rilascio consente l’attivazione del procedimento amministrativo nei confronti dell’Organismo pagatore di riferimento.

Attivando il pulsante **Rilascio**, verranno effettuati alcuni controlli propedeutici; in particolare il sistema controlla che lo stato del fascicolo sia stampato o validato e, in caso di rettifica di domanda capofila, che tutti i partecipanti coinvolti nella rettifica abbiano già rilasciato il nuovo atto di domanda o rettifica a seconda siano nuovi partecipanti aggiunti al progetto o meno.

Una volta effettuato il rilascio viene attivato il procedimento amministrativo e inoltre viene attribuito immediatamente il protocollo, consultabile dal Desktop di protocollo.

Per le domande di rettifica individuali singole o partner di progetto complesso, contestualmente a questa operazione, si provvede a porre in stato “rettificata” la domanda da rettificare.

Al rilascio di un Atto di Variazione vengono sospesi gli eventuali Atti di Concessione relativi a tutte le domande partner di progetto.

Nel caso di progetti complessi, infatti, la sospensione degli Atti di Concessione non avviene al rilascio di ogni atto correlato relativo ad una domanda partner (cambi beneficiario o varianti progettuali) ma al rilascio delle Variazioni di Progetto.

3.4.2.6. Rilascio OTP

Questa funzionalità permette il rilascio della nella seguente modalità: a partire dalla campagna 2015, è stata introdotta la firma elettronica del beneficiario che ha registrato la propria anagrafica sul portale Agea (utente qualificato) e può sottoscrivere la domanda con firma elettronica mediante codice OTP.

Attivando questa modalità, il sistema verificherà che l'utente sia registrato nel sistema degli utenti qualificati e che sia abilitato all'utilizzo della firma elettronica.

Nel caso non rispettassero i requisiti (stessi della funzionalità di Rilascio), l'utente verrà invitato ad aggiornare le informazioni. Altrimenti (controllo con esito positivo), verrà inviato l'OTP con un SMS sul cellulare del beneficiario e il codice resterà valido per un intervallo di tempo limitato per poter essere digitato dall'utente, al fine di convalidare il rilascio della domanda.

L'operazione di firma potrà essere effettuata solo dopo aver effettuato la stampa definitiva della domanda, lo stato della Domanda cambia da "stampata" a "rilasciato" e la Domanda non potrà più essere modificata fino al passaggio in correttiva.

Per le domande di rettifica singole individuali o partner di progetto complesso, contestualmente a questa operazione, si provvede a porre in stato "rettificata" la domanda da rettificare.

3.4.2.7. Ricevuta Accettazione

Questa funzionalità permette di ottenere una ricevuta del rilascio, e la relativa protocollazione della domanda, con i dati relativi al beneficiario, al numero domanda, al CAA di appartenenza e alla protocollazione (numero e data del protocollo).

3.4.3. Dati Settoriali

3.4.3.1. Beneficiario Singolo - Accesso Individuale oppure Accesso individuale come partner di progetto collettivo, progetto di filiera, progetto GAL, progetto integrato, pacchetto giovani con più insediati e progetto di cooperazione.

Compilazione Atto

Utente:

Ricerca Azienda Stampa e Rilascio Singolo

Rappresentante Legale

Tipologia atto **DOM. SVL.RUR. REG.UE 1305/13 MISURE NON CONNESSE ALLA SUPERFICIE O AGLI ANIMALI**

Denominazione:

Regione: **SICILIA** Ente: **XII SERVIZIO I.P.A - AGRIGENTO - U.O. 126**

Dati anagrafici del rappresentante legale / titolare della Ditta individuale:

Selezionato il link “Dati settoriali”, se è stato scelto un atto già presente nella lista atti, saranno disponibili i seguenti link per la Compilazione delle domande:

- ✓ *Dati Domanda*
- ✓ *Piano Interventi*
- ✓ *Impegni, Criteri e Obblighi (ICO)*
- ✓ *Riepilogo Spese Eleggibili*
- ✓ *Dichiarazioni e Impegni*
- ✓ *Localizzazione Azienda*
- ✓ *Documentazione Allegata*
- ✓ *Autovalutazione Progetto*
- ✓ *Lista Anomalie*
- ✓ *Mapa bando di adesione e interventi richiesti a contributo*

Altrimenti, se è stato inserito un nuovo atto, l'applicazione si configura in modo da instradare l'utente nella creazione della stessa tramite la richiesta di alcune informazioni al fine di definire alcune informazioni specifiche della domanda

Gli step da seguire sono i seguenti:

- 1) Scelta Bandi attivi convalidati dalla regione

Nel caso di Utenti Qualificati i bandi saranno quelli relativi alle misure/sottomisure che la AdG ha assegnato, in predisposizione, la competenza all'ufficio "utente qualificato".

Dati Domanda

N.B.: elementi essenziali della domanda, alla pressione del tasto *Salva* non sarà possibile procedere alla modifica.

Scheda di validazione Assenza della scheda di validazione: il fascicolo è detenuto dall'organismo pagatore AVEPA
Forma giuridica DITTA INDIVIDUALE
Bando --- Selezionare ---

2) Selezione del numero dei beneficiari richiedenti il sostegno**Dati Domanda**

N.B.: elementi essenziali della domanda, alla pressione del tasto *Salva* non sarà possibile procedere alla modifica.

Scheda di validazione Assenza della scheda di validazione: il fascicolo è detenuto dall'organismo pagatore AVEPA
Forma giuridica DITTA INDIVIDUALE
Bando 125 - BANDO PIF [assegnato]
Numero beneficiari richiedenti il sostegno <input type="radio"/> BENEFICIARIO SINGOLO (ACCESSO INDIVIDUALE) <input type="radio"/> BENEFICIARIO SINGOLO (ACCESSO INDIVIDUALE COME PARTNER DI PROGETTO COLLETTIVO, PROGETTO DI FILIERA, PROGETTO GAL, PROGETTO INTEGRATO, PROGETTO PACCHETTO GIOVANI CON PIÙ INSEDIATI, PROGETTO DI COOPERAZIONE) <input type="radio"/> BENEFICIARI MULTIPLI - CAOFILA (PROGETTO COLLETTIVO, PROGETTO DI FILIERA, PROGETTO GAL, PROGETTO INTEGRATO, PROGETTO PACCHETTO GIOVANI CON PIÙ INSEDIATI, PROGETTO DI COOPERAZIONE)

3) Scelta della tipologia di accesso al contributo

Per effettuare la compilazione di una domanda di accesso singolo si dovrà selezionare la voce di seguito indicata :

"BENEFICIARIO SINGOLO (ACCESSO INDIVIDUALE)"

RTI-AGE-CONEV-MUT-AST-BAS-SFT-2100-16.1
Riforma 2014/2020 - Compilazione Domanda di Sostegno
Misure non connesse alla superficie o agli animali
Edizione 01

Dati Domanda

N.B.: elementi essenziali della domanda, alla pressione del tasto *Salva* non sarà possibile procedere alla modifica.

Scheda di validazione		
Assenza della scheda di validazione: il fascicolo è detenuto dall'organismo pagatore AVEPA		
Forma giuridica		
DITTA INDIVIDUALE		
Bando		
125 - BANDO PIF	riassegna	
Numero beneficiari richiedenti il sostegno		
<input checked="" type="radio"/> BENEFICIARIO SINGOLO (ACCESSO INDIVIDUALE) <input type="radio"/> BENEFICIARIO SINGOLO (ACCESSO INDIVIDUALE COME PARTNER DI PROGETTO COLLETTIVO, PROGETTO DI FILIERA, PROGETTO GAL, PROGETTO INTEGRATO, PROGETTO PACCHETTO GIOVANI CON PIÙ INSEDIATI, PROGETTO DI COOPERAZIONE) <input type="radio"/> BENEFICIARI MULTIPLI - CAPOFILA (PROGETTO COLLETTIVO, PROGETTO DI FILIERA, PROGETTO GAL, PROGETTO INTEGRATO, PROGETTO PACCHETTO GIOVANI CON PIÙ INSEDIATI, PROGETTO DI COOPERAZIONE)		
Tipologia di accesso al contributo		
<input type="radio"/> Individuale (come beneficiario singolo)		
<input type="radio"/> Progetto di filiera	N° Progetto	-
<input type="radio"/> Progetto GAL	N° Progetto	-
<input type="radio"/> Progetto Integrato	N° Progetto	-
<input type="radio"/> Progetto pacchetto giovani con più insediati	N° Progetto	-
<input type="radio"/> Progetto di cooperazione	N° Progetto	-
<input type="radio"/> Progetto di collettivo	N° Progetto	-

Per effettuare la compilazione di una domanda di accesso individuale come partner di un progetto collettivo, di filiera ecc si dovrà selezionare la voce di seguito indicata :

“BENEFICIARIO SINGOLO (ACCESSO INDIVIDUALE COME PARTNER DI PROGETTO COLLETTIVO, PROGETTO DI FILIERA, PROGETTO GAL, PROGETTO INTEGRATO, PROGETTO PACCHETTO GIOVANI CON PIÙ INSEDIATI, PROGETTO DI COOPERAZIONE)”

N.B.: elementi essenziali della domanda, alla pressione del tasto *Salva* non sarà possibile procedere alla modifica.

Scheda di validazione	
Codice a barre:	50352211721
Data validazione scheda:	27/04/2015
Forma giuridica	
PERSONA FISICA	
Bando	
694 - PACCHETTO GIOVANI	riassegna
Numero beneficiari richiedenti il sostegno	
<input type="radio"/> BENEFICIARIO SINGOLO (ACCESSO INDIVIDUALE) <input checked="" type="radio"/> BENEFICIARIO SINGOLO (ACCESSO INDIVIDUALE COME PARTNER DI PROGETTO COLLETTIVO, PROGETTO DI FILIERA, PROGETTO GAL, PROGETTO INTEGRATO, PROGETTO PACCHETTO GIOVANI CON PIÙ INSEDIATI, PROGETTO DI COOPERAZIONE) <input type="radio"/> BENEFICIARI MULTIPLI - CAPOFILA (PROGETTO COLLETTIVO, PROGETTO DI FILIERA, PROGETTO GAL, PROGETTO INTEGRATO, PROGETTO PACCHETTO GIOVANI CON PIÙ INSEDIATI, PROGETTO DI COOPERAZIONE)	
Tipologia di accesso al contributo	
<input type="radio"/> Individuale (come beneficiario singolo) <input type="radio"/> Progetto di filiera <input type="radio"/> Progetto GAL <input type="radio"/> Progetto Integrato <input type="radio"/> Progetto pacchetto giovani con più insediati <input type="radio"/> Progetto di cooperazione <input type="radio"/> Progetto di collettivo	

4) Tipologia di accesso al contributo

N.B.: elementi essenziali della domanda, alla pressione del tasto *Salva* non sarà possibile procedere alla modifica.

Scheda di validazione													
Assenza della scheda di validazione: il fascicolo è detenuto dall'organismo pagatore AVEPA													
Forma giuridica													
DITTA INDIVIDUALE													
Bando													
125 - BANDO PIF	riassegna												
Numero beneficiari richiedenti il sostegno													
<input checked="" type="radio"/> BENEFICIARIO SINGOLO (ACCESSO INDIVIDUALE) <input type="radio"/> BENEFICIARIO SINGOLO (ACCESSO INDIVIDUALE COME PARTNER DI PROGETTO COLLETTIVO, PROGETTO DI FILIERA, PROGETTO GAL, PROGETTO INTEGRATO, PROGETTO PACCHETTO GIOVANI CON PIÙ INSEDIATI, PROGETTO DI COOPERAZIONE) <input type="radio"/> BENEFICIARI MULTIPLI - CAPOFILA (PROGETTO COLLETTIVO, PROGETTO DI FILIERA, PROGETTO GAL, PROGETTO INTEGRATO, PROGETTO PACCHETTO GIOVANI CON PIÙ INSEDIATI, PROGETTO DI COOPERAZIONE)													
Tipologia di accesso al contributo													
<input checked="" type="radio"/> Individuale (come beneficiario singolo) <input type="radio"/> Progetto di filiera <input type="radio"/> Progetto GAL <input type="radio"/> Progetto Integrato <input type="radio"/> Progetto pacchetto giovani con più insediati <input type="radio"/> Progetto di cooperazione <input type="radio"/> Progetto di collettivo	<table> <tr> <td>N° Progetto</td> <td>-</td> </tr> <tr> <td>N° Progetto</td> <td>-</td> </tr> <tr> <td>N° Progetto</td> <td>-</td> </tr> <tr> <td>N° Progetto</td> <td>-</td> </tr> <tr> <td>N° Progetto</td> <td>-</td> </tr> <tr> <td>N° Progetto</td> <td>-</td> </tr> </table>	N° Progetto	-	N° Progetto	-	N° Progetto	-	N° Progetto	-	N° Progetto	-	N° Progetto	-
N° Progetto	-												
N° Progetto	-												
N° Progetto	-												
N° Progetto	-												
N° Progetto	-												
N° Progetto	-												
Tipologia Beneficiario													
--- Selezionare ---													

Nel caso di accesso individuale come partner di un progetto collettivo, di filiera ecc una volta selezionata la tipologia di accesso al contributo si dovrà effettuare la scelta del N° di Progetto di riferimento.

N.B.: elementi essenziali della domanda, alla pressione del tasto *Salva* non sarà possibile procedere alla modifica.

Scheda di validazione			
Codice a barre:	50352211721		
Data validazione scheda:	27/04/2015		
Forma giuridica			
PERSONA FISICA			
Bando			
694 - PACCHETTO GIOVANI	riassegna		
Numero beneficiari richiedenti il sostegno			
<input type="radio"/> BENEFICIARIO SINGOLO (ACCESSO INDIVIDUALE) <input checked="" type="radio"/> BENEFICIARIO SINGOLO (ACCESSO INDIVIDUALE COME PARTNER DI PROGETTO COLLETTIVO, PROGETTO DI FILIERA, PROGETTO GAL, PROGETTO INTEGRATO, PROGETTO PACCHETTO GIOVANI CON PIÙ INSEDIATI, PROGETTO DI COOPERAZIONE) <input type="radio"/> BENEFICIARI MULTIPLI - CAPOFILA (PROGETTO COLLETTIVO, PROGETTO DI FILIERA, PROGETTO GAL, PROGETTO INTEGRATO, PROGETTO PACCHETTO GIOVANI CON PIÙ INSEDIATI, PROGETTO DI COOPERAZIONE)			
Tipologia di accesso al contributo			
<input type="radio"/> Individuale (come beneficiario singolo) <input type="radio"/> Progetto di filiera <input type="radio"/> Progetto GAL <input type="radio"/> Progetto Integrato <input checked="" type="radio"/> Progetto pacchetto giovani con più insediati <input type="radio"/> Progetto di cooperazione <input type="radio"/> Progetto di collettivo	<table> <tr> <td>N° Progetto</td> <td>2015.02.694.514</td> </tr> </table>	N° Progetto	2015.02.694.514
N° Progetto	2015.02.694.514		
Tipologia Beneficiario			
--- Selezionare ---			

5) Lista delle misure/sottomisura.

N.B.: elementi essenziali della domanda, alla pressione del tasto *Salva* non sarà possibile procedere alla modifica.

Scheda di validazione			
Assenza della scheda di validazione: il fascicolo è detenuto dall'organismo pagatore AVEPA			
Forma giuridica			
DITTA INDIVIDUALE			
Bando			
125 - BANDO PIF <input type="button" value="riassegna"/>			
Numero beneficiari richiedenti il sostegno			
<input checked="" type="radio"/> BENEFICIARIO SINGOLO (ACCESSO INDIVIDUALE) <input type="radio"/> BENEFICIARIO SINGOLO (ACCESSO INDIVIDUALE COME PARTNER DI PROGETTO COLLETTIVO, PROGETTO DI FILIERA, PROGETTO GAL, PROGETTO INTEGRATO, PROGETTO PACCHETTO GIOVANI CON PIÙ INSEDIATI, PROGETTO DI COOPERAZIONE) <input type="radio"/> BENEFICIARI MULTIPLI - CAPOFILIA (PROGETTO COLLETTIVO, PROGETTO DI FILIERA, PROGETTO GAL, PROGETTO INTEGRATO, PROGETTO PACCHETTO GIOVANI CON PIÙ INSEDIATI, PROGETTO DI COOPERAZIONE)			
Tipologia di accesso al contributo			
<input checked="" type="radio"/> Individuale (come beneficiario singolo) <input type="radio"/> Progetto di filiera N° Progetto - <input type="radio"/> Progetto GAL N° Progetto - <input type="radio"/> Progetto Integrato N° Progetto - <input type="radio"/> Progetto pacchetto giovani con più insediati N° Progetto - <input type="radio"/> Progetto di cooperazione N° Progetto - <input type="radio"/> Progetto di collettivo N° Progetto -			
Tipologia Beneficiario			
CONSORZIO <input type="button" value="riassegna"/>			
Misura/Sottomisura			
Sel	Misura	SottoMisura	Descrizione SottoMisura
<input type="checkbox"/>	6	6.1	AIUTI ALL'AVVIAMENTO DI ATTIVITA' IMPRENDITORIALI PER I GIOVANI AGRICOLTORI
<input type="button" value="Salva"/>			

6) Salvataggio dei dati della domanda

N.B.: elementi essenziali della domanda, alla pressione del tasto *Salva* non sarà possibile procedere alla modifica.

Scheda di validazione																		
Assenza della scheda di validazione: il fascicolo è detenuto dall'organismo pagatore AVEPA																		
Forma giuridica																		
DITTA INDIVIDUALE																		
Bando																		
125 - BANDO PIF <input type="button" value="riassegna"/>																		
Numero beneficiari richiedenti il sostegno																		
<input checked="" type="radio"/> BENEFICIARIO SINGOLO (ACCESSO INDIVIDUALE) <input type="radio"/> BENEFICIARIO SINGOLO (ACCESSO INDIVIDUALE) PACCHETTO GIOVANI CON PIÙ INSEDIATI, PROGETTO INTEGRATO, PROGETTO <input type="radio"/> BENEFICIARI MULTIPLI - CAPOFILA (PROGETTO COLLETTIVO, PROGETTO DI FILIERA, PROGETTO GAL, PROGETTO INTEGRATO, PROGETTO PACCHETTO GIOVANI CON PIÙ INSEDIATI, PROGETTO DI COOPERAZIONE)																		
<div style="border: 1px solid gray; padding: 5px; width: fit-content; margin: 0 auto;"> <p>Messaggio dalla pagina Web</p> <p> Elementi essenziali della domanda, alla pressione del tasto <i>Salva</i> non sarà possibile procedere alla modifica. Si è certi di voler continuare?</p> <p style="text-align: right;"><input type="button" value="OK"/> <input type="button" value="Annulla"/></p> </div>																		
Tipologia di accesso al contributo																		
<input checked="" type="radio"/> Individuale (come beneficiario singolo) <input type="radio"/> Progetto di filiera <input type="radio"/> Progetto GAL <input type="radio"/> Progetto Integrato <input type="radio"/> Progetto pacchetto giovani con più insediati <input type="radio"/> Progetto di cooperazione <input type="radio"/> Progetto di collettivo																		
<table border="1" style="width: 100%; border-collapse: collapse;"> <thead> <tr> <th style="width: 50%;"></th> <th style="width: 25%;">N° Progetto</th> <th style="width: 25%;"></th> </tr> </thead> <tbody> <tr> <td>Progetto Integrato</td> <td>-</td> <td></td> </tr> <tr> <td>Progetto pacchetto giovani con più insediati</td> <td>-</td> <td></td> </tr> <tr> <td>Progetto di cooperazione</td> <td>-</td> <td></td> </tr> <tr> <td>Progetto di collettivo</td> <td>-</td> <td></td> </tr> </tbody> </table>					N° Progetto		Progetto Integrato	-		Progetto pacchetto giovani con più insediati	-		Progetto di cooperazione	-		Progetto di collettivo	-	
	N° Progetto																	
Progetto Integrato	-																	
Progetto pacchetto giovani con più insediati	-																	
Progetto di cooperazione	-																	
Progetto di collettivo	-																	
Tipologia Beneficiario																		
CONSORZIO <input type="button" value="riassegna"/>																		
Misura/Sottomisura																		
Sel	Misura	SottoMisura	Descrizione SottoMisura															
<input checked="" type="checkbox"/>	6	6.1	AIUTI ALL'AVVIAMENTO DI ATTIVITA' IMPRENDITORIALI PER I GIOVANI AGRICOLTORI															

Le informazioni inserite sono elementi essenziali della domanda che, alla pressione del tasto *Salva*, non sarà più possibile modificare.

3.4.3.2. Compilazione Nuova Domanda di Beneficiari Multipli – Capofila - progetto collettivo, progetto di filiera, progetto GAL, progetto integrato, progetto pacchetto giovani con più insediati, progetto di cooperazione

Per effettuare la compilazione di una domanda per beneficiari multipli - capofila si dovrà selezionare la voce

“BENEFICIARI MULTIPLI - CAPOFILA (PROGETTO COLLETTIVO, PROGETTO DI FILIERA, PROGETTO GAL, PROGETTO INTEGRATO, PROGETTO PACCHETTO GIOVANI CON PIÙ INSEDIATI, PROGETTO DI COOPERAZIONE)”

N.B.: elementi essenziali della domanda, alla pressione del tasto *Salva* non sarà possibile procedere alla modifica.

Scheda di validazione	
Codice a barre:	50352211721
Data validazione scheda:	27/04/2015
Forma giuridica	
PERSONA FISICA	
Bando	
694 - PACCHETTO GIOVANI	riassegna
Numero beneficiari richiedenti il sostegno	
<input type="radio"/> BENEFICIARIO SINGOLO (ACCESSO INDIVIDUALE)	
<input type="radio"/> BENEFICIARIO SINGOLO (ACCESSO INDIVIDUALE COME PARTNER DI PROGETTO COLLETTIVO, PROGETTO DI FILIERA, PROGETTO GAL, PROGETTO INTEGRATO, PROGETTO PACCHETTO GIOVANI CON PIÙ INSEDIATI, PROGETTO DI COOPERAZIONE)	
<input checked="" type="radio"/> BENEFICIARI MULTIPLI - CAPOFILA (PROGETTO COLLETTIVO, PROGETTO DI FILIERA, PROGETTO GAL, PROGETTO INTEGRATO, PROGETTO PACCHETTO GIOVANI CON PIÙ INSEDIATI, PROGETTO DI COOPERAZIONE)	
Tipologia di accesso al contributo	
<input type="radio"/> Individuale (come beneficiario singolo)	
<input type="radio"/> Progetto di filiera	
<input type="radio"/> Progetto GAL	
<input type="radio"/> Progetto Integrato	
<input checked="" type="radio"/> Progetto pacchetto giovani con più insediati	
<input type="radio"/> Progetto di cooperazione	
<input type="radio"/> Progetto di collettivo	
Numero del Progetto	
2015.02.694.544	
Tipologia Beneficiario	
AGRICOLTORI ASSOCIATI	riassegna

Salva

Una volta creato l'atto sarà possibile effettuare la compilazione degli elenchi dei partecipanti vedi paragrafo

3.4.3.3. Compilazione Rettifica di Beneficiari Multipli – Capofila - progetto collettivo, progetto di filiera, progetto integrato, progetto pacchetto giovani con più insediati, progetto di cooperazione

In caso di Compilazione di Rettifica di domanda capofila di Progetti Complessi, dalla selezione della voce "Dati Settoriali" viene presentata una pagina che consente la selezione dei partecipanti al Progetto da coinvolgere nella fase di rettifica della Domanda di Progetto.

RTI-AGE-CONEV-MUT-AST-BAS-SFT-2100-16.1
Riforma 2014/2020 - Compilazione Domanda di Sostegno
Misure non connesse alla superficie o agli animali
Edizione 01

Stato Lavorazione Rettifica: **INCOMPLETO**
Filtro Visualizzazione: **Tutti**

DOM. SVL/RUR. REG.UE 1305/13 MISURE NON CONNESSE ALLA SUPERFICIE O AGLI ANIMALI
Autorità di gestione: REGIONE LAZIO Ufficio di Competenza: REG. LAZIO - AREA SISTEMA DEI CONTROLLI E COORDINAMENTO INTERNO
Finalità di presentazione: Domanda di Rettifica

Selezione Partecipanti alla Rettifica Progetto Complesso

CODICE A BARRE	CUAA	GIURIDICA	INDIA PRESENTATA TRAMITE	STATO DOMANDA	SOGGETTO CAPOFILA (SI/NO)	PARTNER BENEFICIARIO (SI/NO)	NUMERO PROGETTO	DATA MESSA IN COMPILAZIONE DELLA DOMANDA DEL PARTNER	DATA INSERIMENTO PARTNER	DATA STAMPA	DATA RILASCIO	IN RETTIFICA	SELEZIONA
		DITTA INDIVIDUALE	103.056.010 CAA Coldiretti - VITERBO - 010	RETTIFICA IN COMPILAZIONE	SI	SI	2015.12.1664.631	2018-01-10 14:09:40.0	2017-12-12 12:36:27.0			SI	<input checked="" type="checkbox"/>
		DITTA INDIVIDUALE	103.057.004 CAA Coldiretti - RIETI - 004	RETTIFICA ACQUISITO	NO	SI	2015.12.1664.631	2018-01-10 15:24:23.0	2017-12-12 12:36:27.0	2018-01-10 15:25:42.0	2018-01-10 00:00:00.0	SI	<input checked="" type="checkbox"/>
		DITTA INDIVIDUALE	103.060.005 CAA Coldiretti - FROSINONE - 005	RETTIFICA RICEVIBILE	NO	SI	2015.12.1664.631	2018-01-09 17:28:00.0	2017-12-12 12:36:27.0	2018-01-10 10:32:46.0	2018-01-10 00:00:00.0	SI	<input checked="" type="checkbox"/>
		DITTA INDIVIDUALE	103.056.012 CAA Coldiretti - VITERBO - 012	NON RETTIFICATA	NO	SI	2015.12.1664.631	2017-12-11 10:48:06.0	2017-12-12 12:36:27.0	2017-12-11 10:56:10.0	2017-12-11 00:00:00.0	NO	<input type="checkbox"/>
		DITTA INDIVIDUALE	103.065.037 CAA Coldiretti - SALERNO - 037	DOMANDA IN COMPILAZIONE	NO	SI	2015.12.1664.631	2018-01-09 16:32:07.0	2018-01-09 14:28:05.0			SI	<input checked="" type="checkbox"/>

Salva | Dati Domanda | Anagrafica

Questa funzione consente la selezione dei partecipanti al progetto da coinvolgere nella rettifica e successivamente, ma sempre fin quando la domanda capofila non venga stampata definitivamente, è possibile aggiornare tale lista.

Il check di selezione/deselezione non è abilitato per i partecipanti che hanno già iniziato la fase di compilazione di un nuovo atto associato alla rettifica del progetto ed è comunque possibile visionarne la motivazione passandoci sopra con il mouse.

Stato Lavorazione Rettifica: **INCOMPLETO**
Filtro Visualizzazione: **Tutti**

CODICE A BARRE	CUAA	FORMA GIURIDICA	DOMANDA PRESENTATA TRAMITE	STATO DOMANDA	SOGGETTO CAPOFILA (SI/NO)	PARTNER BENEFICIARIO (SI/NO)	NUMERO PROGETTO	DATA MESSA IN COMPILAZIONE DELLA DOMANDA DEL PARTNER	DATA INSERIMENTO PARTNER	DATA STAMPA	DATA RILASCIO	IN RETTIFICA	SELEZIONA
				DOMANDA NON ACQUISITA	NO	SI	2015.07.6582.1294		2018-03-13 16:09:12.0			SI	<input checked="" type="checkbox"/>
		DITTA INDIVIDUALE	103.010.004 CAA Coldiretti - GENOVA - 004	ATTO DOMANDA IN COMPILAZIONE	NO	SI	2015.07.6582.1294	2018-03-13 15:54:44.0	2018-03-08 17:23:46.0				
		ASSOCIAZIONI NON RICONOSCIUTE E COMITATI	103.010.004 CAA Coldiretti - GENOVA - 004	ATTO RETTIFICA ACQUISITO	SI	SI	2015.07.6582.1294	2018-03-07 11:54:25.0	2018-03-06 12:10:43.0	2018-03-08 15:33:13.0	2018-03-13 00:00:00.0	SI	<input checked="" type="checkbox"/>

Il partecipante può essere eliminato solo dalla funzione Elenco Partecipanti/Partner e Stato Presentazione Progetto

Procedendo alla deselezione, a seconda se si tratti di nuovo partecipante o meno :

- Viene sganciato l'atto in compilazione dal nuovo partecipante che risulterà quindi con atto non ancora acquisito
- viene ripristinata l'associazione al Progetto dell'atto originale (rettificato)

Tramite il pulsante "Salva" viene effettuato l'aggiornamento dell'intera lista in banca dati.

Da questa pagina, inoltre, è possibile verificare lo stato della Rettifica della Domanda di Progetto agendo sulla selezione dei filtri di ricerca messi a disposizione e navigare sui “Dati Domanda” e “Anagrafica”.

La navigazione verso “Dati Domanda” presenta i dati significativi della rettifica in modalità di sola consultazione :

N.B.: elementi essenziali della domanda, alla pressione del tasto *Salva* non sarà possibile procedere alla modifica.

Scheda di validazione		
Codice a barre:	[REDACTED]	
Data validazione scheda:	[REDACTED]	
Forma giuridica		
ENTI PUBBLICI NON ECONOMICI		
Bando		
1863 - MISURA 4.3.1. - INVESTIMENTI IN INFRASTRUTTURE IRRIGUE		
Numero beneficiari richiedenti il sostegno		
<input checked="" type="radio"/> BENEFICIARIO SINGOLO (ACCESSO INDIVIDUALE) <input type="radio"/> BENEFICIARIO SINGOLO (ACCESSO INDIVIDUALE COME PARTNER DI PROGETTO COLLETTIVO, PROGETTO DI FILIERA, PROGETTO GAL, PROGETTO INTEGRATO, PROGETTO PACCHETTO GIOVANI CON PIÙ INSEDIATI, PROGETTO DI COOPERAZIONE) <input type="radio"/> BENEFICIARI MULTIPLI - CAPOFILA (PROGETTO COLLETTIVO, PROGETTO DI FILIERA, PROGETTO GAL, PROGETTO INTEGRATO, PROGETTO PACCHETTO GIOVANI CON PIÙ INSEDIATI, PROGETTO DI COOPERAZIONE)		
Finalità di presentazione della domanda		
<input type="checkbox"/> Domanda Iniziale <input checked="" type="checkbox"/> Domanda di rettifica della domanda N.		
		54250070270 del
		20/06/2017
Fattispecie:		
<input type="checkbox"/> Art. 3 Reg () UE 809/2014 (ritiro parziale) <input checked="" type="checkbox"/> Art. 4 Reg () UE 809/2014 (correzione di errori palesi) <input type="checkbox"/> Art. 3 Reg () UE 640/2014 (cause di forza maggiore) di cui alla comunicazione n.		
		del
Tipologia di accesso al contributo		
<input checked="" type="radio"/> Individuale (come beneficiario singolo) <input type="radio"/> Progetto di filiera <input type="radio"/> Progetto GAL <input type="radio"/> Progetto Integrato <input type="radio"/> Progetto pacchetto giovani con più insediati <input type="radio"/> Progetto di cooperazione <input type="radio"/> Progetto di collettivo		

N.B.: Come già detto ad inizio paragrafo, la funzionalità di “Selezione Partecipanti alla Rettifica di Progetto Complesso” è attivabile solo da selezione della voce “Dati Settoriali” in fase di rettifica di Domanda Capofila di Progetto Complesso.

Una volta entrati nelle funzionalità dei Dati Settoriali (Dati Domanda, Piano Interventi, ecc), per poter rientrare in questa pagina, bisognerà disporre nuovamente della voce di menù “Dati Settoriali” e quindi sarà necessario prima selezionare una qualsiasi funzionalità di Anagrafica per far comprimere le voci de menù laterale.

3.4.3.4.Piano Interventi

Selezionato il link “**Piano Interventi**”, si accede alla pagina in cui viene proposto il riepilogo degli interventi / sottointerventi che sono stati richiesti a premio in domanda.

Sviluppo Rurale - Compilazione 2014 - 2020

- Utente:
- Anagrafica
- Dati Domanda
 - Piano Interventi
 - Impegni, Criteri e Obblighi (ICO)
 - Riepilogo Spese Eleggibili
 - Dichiarazioni e Impegni
 - Localizzazione Azienda
 - Documentazione Allegata
 - Autovalutazione Progetto
- Lista Anomalie
- Mapa bando di adesione e interventi richiesti a contributo

Codice Fiscale: Denominazione:
 DOM. SVI.RUR. REG.IE 1305/13 MISURE NON CONNESSE ALLA SUPERFICIE O AGLI ANIMALI
 Autorità di gestione: MOLISE Ufficio di Competenza: ENTE ISTRUTTORE REGIONE MOLISE
 DOMANDA DI AIUTO ACCESSO INDIVIDUALE

Piano Interventi

- Inserisci Tipologia Intervento
- Consulta Intervento / Sottointervento
- Inserisci Intervento
- Modifica Intervento / Sottointervento
- Inserisci Sottointervento
- Cancella Tipologia Intervento / Intervento / Sottointervento

* Aliquota di sostegno calcolata = Contributo Richiesto / (Spesa imponibile + Importo IVA rendicontabile)

Interventi richiesti	N°	TOTALE SPESA IMPONIBILE - IVA ESCLUSA (€)	TOTALE SPESA IMPONIBILE - DI CUI IN ECONOMIA (€)	TOTALE IMPORTO IVA (€)	TOTALE SPESA CON IVA (€)	TOTALE CONTRIBUTO RICHIESTO (€)	ALIQUOTA DI SOSTEGNO CALCOLATA (%) *	Funzioni
4 - INVESTIMENTI IN IMMOBILIZZAZIONI MATERIALI	1	0,00	0,00	0,00	0,00	0,00	0,00	
4 - 4.1 - SOSTEGNO A INVESTIMENTI NELLE AZIENDE AGRICOLE	0	0,00	0,00	0,00	0,00	0,00	0,00	

Viene riportata la lista dei simboli utilizzati nella pagina, con relativa descrizione, per ciascuna delle funzionalità che è possibile attivare da questa pagina:

	Inserisci Tipologia Intervento		Consulta Intervento / Sottointervento
	Inserisci Intervento		Modifica Intervento / Sottointervento
	Inserisci Sottointervento		Cancella Tipologia Intervento / Intervento / Sottointervento

Per ciascun livello vengono riepilogate le informazioni relative alle spese effettuate e al contributo richiesto a premio;
 L'aliquota di sostegno calcolata viene ottenuta mediante la formula:
 Contributo Richiesto / (Spesa imponibile + Importo IVA rendicontabile)

3.4.3.4.1. Gestione Tipologia di intervento

3.4.3.4.1.1. Inserimento Tipologia di intervento

Sulla riga corrispondente ad un sottomisura, cliccando sul tasto funzione "Inserisci Tipologia Intervento", si accede alla pagina che consente la scelta di una Tipologia di intervento;

* Aliquota di sostegno calcolata = Contributo Richiesto / (Spesa imponibile + Importo IVA rendicontabile)

Interventi richiesti	N°	TOTALE SPESA IMPONIBILE - IVA ESCLUSA (€)	TOTALE SPESA IMPONIBILE - DI CUI IN ECONOMIA (€)	TOTALE IMPORTO IVA (€)	TOTALE SPESA CON IVA (€)	TOTALE CONTRIBUTO RICHIESTO (€)	ALIQUOTA DI SOSTEGNO CALCOLATA (%) *	Funzioni
4 - INVESTIMENTI IN IMMOBILIZZAZIONI MATERIALI	1	0,00	0,00	0,00	0,00	0,00	0,00	
4 - 4.1 - SOSTEGNO A INVESTIMENTI NELLE AZIENDE AGRICOLE	0	0,00	0,00	0,00	0,00	0,00	0,00	

Sviluppo Rurale - Compilazione 2014 - 2020

Utente:

Anagrafica

Dati Domanda

Piano Interventi

Inserisci Tipologia Intervento

Impegni, Criteri e Obblighi (ICO)

Localizzazione Azienda

Riepilogo Spese Eleggibili

Dichiarazioni e Impegni

Documentazione Allegata

Autovalutazione Progetto

Lista Anomalie

Codice Fiscale: **DOM. SVI.RUR. REG.UE 1305/13 MISURE NON CONNESSE ALLA SUPERFICIE O AGLI ANIMALI**
 Denominazione:
 Autorità di gestione: **MOLISE** Ufficio di Competenza: **ENTE ISTRUTTORE REGIONE MOLISE**
 DOMANDA DI AIUTO ACCESSO INDIVIDUALE

Inserisci Tipologia Intervento

MISURA	4 - INVESTIMENTI IN IMMOBILIZZAZIONI MATERIALI
SOTTOMISURA	4.1 - SOSTEGNO A INVESTIMENTI NELLE AZIENDE AGRICOLE
TIPOLOGIA INTERVENTO	<input type="button" value="Selezionare -->"/> 1 - INVESTIMENTI PER MIGLIORARE LA COMPETITIVITÀ NELLE IMPRESE AGRICOLE

Premendo il tasto "Salva", la Tipologia di intervento selezionata viene associata alla domanda in compilazione; nella pagina di riepilogo viene visualizzata una nuova riga che comprende i seguenti tasti funzione:

- ✓ *Inserisci Intervento*
- ✓ *Cancella Tipologia di Intervento*

3.4.3.4.1.2.Cancella Tipologia di intervento

Premendo il tasto funzione per la cancellazione della associazione della Tipologia di intervento alla domanda, indicato in figura, si accede alla pagina che visualizza le informazioni proprie dell'intervento;

* Aliquota di sostegno calcolata = Contributo Richiesto / (Spesa imponibile + Importo IVA rendicontabile)

Interventi richiesti	N°	TOTALE SPESA IMPONIBILE - IVA ESCLUSA (€)	TOTALE SPESA IMPONIBILE - DI CUI IN ECONOMIA (€)	TOTALE IMPORTO IVA (€)	TOTALE SPESA CON IVA (€)	TOTALE CONTRIBUTO RICHIESTO (€)	ALIQUOTA DI SOSTEGNO CALCOLATA (%)*	Funzioni
4 - INVESTIMENTI IN IMMOBILIZZAZIONI MATERIALI	1	0,00	0,00	0,00	0,00	0,00	0,00	
4 - 4.1 - SOSTEGNO A INVESTIMENTI NELLE AZIENDE AGRICOLE	1	0,00	0,00	0,00	0,00	0,00	0,00	
4 - 4.1 - 1 - INVESTIMENTI PER MIGLIORARE LA COMPETITIVITÀ NELLE IMPRESE AGRICOLE	0	0,00	0,00	0,00	0,00	0,00	0,00	

Sviluppo Rurale - Compilazione 2014 - 2020

Utente: _____

Anagrafica

Dati Domanda

Piano Interventi

- Cancellata Tipologia Intervento

Impegni, Criteri e Obblighi (ICO)

Localizzazione Azienda

Riepilogo Spese Eleggibili

Dichiarazioni e Impegni

Documentazione Allegata

Autovalutazione Progetto

Lista Anomalie

Codice Fiscale: _____ Denominazione: _____
 DOM. SVI.RUR. REG.UE 1305/13 MISURE NON CONNESSE ALLA SUPERFICIE O AGLI ANIMALI
 Autorità di gestione: MOLISE Ufficio di Competenza: ENTE ISTRUTTORE REGIONE MOLISE
 DOMANDA DI AIUTO ACCESSO INDIVIDUALE

Cancella Tipologia Intervento

MISURA	4 - INVESTIMENTI IN IMMOBILIZZAZIONI MATERIALI
SOTTOMISURA	4.1 - SOSTEGNO A INVESTIMENTI NELLE AZIENDE AGRICOLE
TIPOLOGIA INTERVENTO	1 - INVESTIMENTI PER MIGLIORARE LA COMPETITIVITÀ NELLE IMPRESE AGRICOLE
FOCUS AREA	P2 / 2.A - 2.B, P3 / 3.A, P4 / 4.A - 4.B - 4.C, P5 / 5.A - 5.B

Premendo il tasto “Cancella”, viene tolta l’associazione della Tipologia di intervento alla domanda in compilazione.

3.4.3.4.2. Gestione Interventi

3.4.3.4.2.1. Inserimento intervento

Per ogni tipologia di intervento viene proposto il tasto funzione per l’inserimento di un nuovo intervento.

* Aliquota di sostegno calcolata = Contributo Richiesto / (Spesa imponibile + Importo IVA rendicontabile)

Interventi richiesti	N°	TOTALE SPESA IMPONIBILE - IVA ESCLUSA (€)	TOTALE SPESA IMPONIBILE - DI CUI IN ECONOMIA (€)	TOTALE IMPORTO IVA (€)	TOTALE SPESA CON IVA (€)	TOTALE CONTRIBUTO RICHIESTO (€)	ALIQUOTA DI SOSTEGNO CALCOLATA (%)	Funzioni
4 - INVESTIMENTI IN IMMOBILIZZAZIONI MATERIALI	1	0,00	0,00	0,00	0,00	0,00	0,00	
4 - 4.1 - SOSTEGNO A INVESTIMENTI NELLE AZIENDE AGRICOLE	1	0,00	0,00	0,00	0,00	0,00	0,00	
4 - 4.1 - 1 - INVESTIMENTI PER MIGLIORARE LA COMPETITIVITÀ NELLE IMPRESE AGRICOLE	0	0,00	0,00	0,00	0,00	0,00	0,00	

Premendo il tasto funzione per l’inserimento di un nuovo intervento “Inserisci Intervento”, si accede alla pagina che consente la scelta di uno degli interventi relativi alla tipologia di intervento di riferimento che sia stato associato al bando sul quale si sta lavorando e la valorizzazione delle informazioni specifiche.

Sviluppo Rurale - Compilazione 2014 - 2020

Utente: _____

Anagrafica

Piano Interventi
 Inserisci Intervento

Impegni, Criteri e Obblighi (ICO)

Riepilogo Spese Eleggibili

Dichiarazioni e Impegni

Localizzazione Azienda

Documentazione Allegata

Autovalutazione Progetto

Lista Anomalie

Mappe bando di adesione e interventi richiesti a contributo

Codice Fiscale: _____ Denominazione: _____
DOM. SVI.RUR. REG.IE 1305/13 MISURE NON CONNESSE ALLA SUPERFICIE O AGLI ANIMALI
 Autorità di gestione: **MOLISE** Ufficio di Competenza: **ENTE ISTRUTTORE REGIONE MOLISE**
 DOMANDA DI AIUTO ACCESSO INDIVIDUALE

Inserisci Intervento

MISURA	4 - INVESTIMENTI IN IMMOBILIZZAZIONI MATERIALI
SOTTOMISURA	4.1 - SOSTEGNO A INVESTIMENTI NELLE AZIENDE AGRICOLE
TIPOLOGIA INTERVENTO	1 - INVESTIMENTI PER MIGLIORARE LA COMPETITIVITÀ NELLE IMPRESE AGRICOLE
INTERVENTO	-- Selezionare -- 1001 - MACCHINARI 1003 - MIGLIORAMENTO FONDARIARIO 1002 - FABBRICATI

MESI DURATA INTERVENTO - A PARTIRE DALLA DATA DI CONCESSIONE DELL'AIUTO	<input type="text"/>
INTERVENTO CHE PREVEDE PREMI ANNUALI	<input type="radio"/> SI <input type="radio"/> NO N° ANNUALITÀ PREVISTE <input type="text"/>
OPERAZIONE REALIZZATA NELLA REGIONE DI PRESENTAZIONE	<input type="radio"/> SI <input type="radio"/> NO
IVA RENDICONTABILE (Il bando della domanda e la tipologia di beneficiario non consentono di definire l'IVA rendicontabile)	<input type="radio"/> SI <input checked="" type="radio"/> NO

Premendo il tasto “Salva”, l'intervento scelto viene associato alla domanda in compilazione; nella pagina di riepilogo viene visualizzata una nuova riga che comprende i seguenti tasti funzione:

- ✓ *Inserisci Sottointervento*
- ✓ *Consulta Intervento*
- ✓ *Modifica Intervento*
- ✓ *Cancella Intervento*

3.4.3.4.2.2.Modifica intervento

Premendo il tasto funzione per la modifica dell'intervento, indicato in figura, si accede alla pagina che consente di modificare le informazioni proprie dell'intervento;

* Aliquota di sostegno calcolata = Contributo Richiesto / (Spesa imponibile + Importo IVA rendicontabile)

Interventi richiesti	N°	TOTALE SPESA IMPONIBILE - IVA ESCLUSA (€)	TOTALE SPESA IMPONIBILE - DI CUI IN ECONOMIA (€)	TOTALE IMPORTO IVA (€)	TOTALE SPESA CON IVA (€)	TOTALE CONTRIBUTO RICHIESTO (€)	ALIQUOTA DI SOSTEGNO CALCOLATA (%) *	Funzioni
4 - INVESTIMENTI IN IMMOBILIZZAZIONI MATERIALI	1	0,00	0,00	0,00	0,00	0,00	0,00	
4 - 4.1 - SOSTEGNO A INVESTIMENTI NELLE AZIENDE AGRICOLE	1	0,00	0,00	0,00	0,00	0,00	0,00	
4 - 4.1 - 1 - INVESTIMENTI PER MIGLIORARE LA COMPETITIVITÀ NELLE IMPRESE AGRICOLE	1	0,00	0,00	0,00	0,00	0,00	0,00	
1001 - MACCHINARI	0	0,00	0,00	0,00	0,00	0,00	0,00	

Le informazioni che possono essere inserite sono:

- Mesi durata intervento - a partire dalla data di concessione dell'aiuto
- Annualità previste per il pagamento – solo nel caso in cui in predisposizione sia stato previsto un numero massimo di annualità del premio.

Le seguenti informazioni vengono invece valorizzate in base al valore impostato in predisposizione della associazione dell'intervento al bando:

- Operazione realizzata nella regione di presentazione
- Intervento che prevede premi annuali
- IVA rendicontabile (si tiene in considerazione anche se la tipologia di beneficiario consente di definire l'IVA rendicontabile)

Sviluppo Rurale - Compilazione 2014 - 2020

Utente: _____

Codice Fiscale: _____ Denominazione: _____
DOM. SVI.RUR. REG.UE 1305/13 MISURE NON CONNESSE ALLA SUPERFICIE O AGLI ANIMALI
 Autorità di gestione: **MOLISE** Ufficio di Competenza: **ENTE ISTRUTTORE REGIONE MOLISE**
 DOMANDA DI AIUTO ACCESSO INDIVIDUALE

Modifica Intervento

MISURA	4 - INVESTIMENTI IN IMMOBILIZZAZIONI MATERIALI
SOTTOMISURA	4.1 - SOSTEGNO A INVESTIMENTI NELLE AZIENDE AGRICOLE
TIPOLOGIA INTERVENTO	1 - INVESTIMENTI PER MIGLIORARE LA COMPETITIVITÀ NELLE IMPRESE AGRICOLE
INTERVENTO	1001 - MACCHINARI

N.B.: i campi sono vincolati ai valori attribuiti nella predisposizione effettuata dalla Regione

MESI DURATA INTERVENTO - A PARTIRE DALLA DATA DI CONCESSIONE DELL'AIUTO	<input type="text" value="5"/> (max 6 mesi)
INTERVENTO CHE PREVEDE PREMI ANNUALI	<input type="radio"/> SI <input checked="" type="radio"/> NO N° ANNUALITA' PREVISTE <input type="text"/>
OPERAZIONE REALIZZATA NELLA REGIONE DI PRESENTAZIONE	<input checked="" type="radio"/> SI <input type="radio"/> NO
IVA RENDICONTABILE (Il bando della domanda e la tipologia di beneficiario non consentono di definire l'IVA rendicontabile)	<input type="radio"/> SI <input checked="" type="radio"/> NO

* Aliquota di sostegno calcolata = Contributo Richiesto / (Spesa imponibile + Importo IVA rendicontabile)

DETTAGLIO INTERVENTO				
SPESA IMPONIBILE IVA ESCLUSA (€)	SPESA IMPONIBILE DI CUI IN ECONOMIA (€)	IMPORTO IVA	CONTRIBUTO RICHIESTO (€)	ALIQUOTA DI SOSTEGNO CALCOLATA (%)*
0,00	0,00	0,00	0,00	0,00

Premendo il tasto “Salva” i dati modificati verranno acquisiti a sistema.

3.4.3.4.2.3.Cancella intervento

Premendo il tasto funzione per la cancellazione della associazione dell'intervento alla domanda, indicato in figura, si accede alla pagina che visualizza le informazioni proprie dell'intervento;

* Aliquota di sostegno calcolata = Contributo Richiesto / (Spesa imponibile + Importo IVA rendicontabile)

Interventi richiesti	N°	TOTALE SPESA IMPONIBILE - IVA ESCLUSA (€)	TOTALE SPESA IMPONIBILE - DI CUI IN ECONOMIA (€)	TOTALE IMPORTO IVA (€)	TOTALE SPESA CON IVA (€)	TOTALE CONTRIBUTO RICHIESTO (€)	ALIQUOTA DI SOSTEGNO CALCOLATA (%)	Funzioni
4 - INVESTIMENTI IN IMMOBILIZZAZIONI MATERIALI	1	0,00	0,00	0,00	0,00	0,00	0,00	
4 - 4.1 - SOSTEGNO A INVESTIMENTI NELLE AZIENDE AGRICOLE	1	0,00	0,00	0,00	0,00	0,00	0,00	
4 - 4.1 - 1 - INVESTIMENTI PER MIGLIORARE LA COMPETITIVITÀ NELLE IMPRESE AGRICOLE	1	0,00	0,00	0,00	0,00	0,00	0,00	
1001 - MACCHINARI	0	0,00	0,00	0,00	0,00	0,00	0,00	

Sviluppo Rurale - Compilazione 2014 - 2020

Utente:

Codice Fiscale: DOM. SVILRUR. REG.UE 1305/13 MISURE NON CONNESSE ALLA SUPERFICIE O AGLI ANIMALI
 Denominazione: ENTITE ISTRUTTORE REGIONE MOLISE
 Autorità di gestione: MOLISE Ufficio di Competenza: ENTE ISTRUTTORE REGIONE MOLISE
 DOMANDA DI AIUTO ACCESSO INDIVIDUALE

Cancella Intervento

MISURA	4 - INVESTIMENTI IN IMMOBILIZZAZIONI MATERIALI
SOTTOMISURA	4.1 - SOSTEGNO A INVESTIMENTI NELLE AZIENDE AGRICOLE
TIPOLOGIA INTERVENTO	1 - INVESTIMENTI PER MIGLIORARE LA COMPETITIVITÀ NELLE IMPRESE AGRICOLE
INTERVENTO	1001 - MACCHINARI

N.B.: i campi sono vincolati ai valori attribuiti nella predisposizione effettuata dalla Regione

MESI DURATA INTERVENTO - A PARTIRE DALLA DATA DI CONCESSIONE DELL'AUTO	<input type="text" value="5"/> (max 6 mesi)
INTERVENTO CHE PREVEDE PREMI ANNUALI	<input type="radio"/> SI <input checked="" type="radio"/> NO N° ANNUALITÀ PREVISTE <input type="text"/>
OPERAZIONE REALIZZATA NELLA REGIONE DI PRESENTAZIONE	<input checked="" type="radio"/> SI <input type="radio"/> NO
IVA RENDICONTABILE (Il bando della domanda e la tipologia di beneficiario non consentono di definire l'IVA rendicontabile)	<input type="radio"/> SI <input checked="" type="radio"/> NO

* Aliquota di sostegno calcolata = Contributo Richiesto / (Spesa imponibile + Importo IVA rendicontabile)

DETTAGLIO INTERVENTO				
SPESA IMPONIBILE IVA ESCLUSA (€)	SPESA IMPONIBILE DI CUI IN ECONOMIA (€)	IMPORTO IVA	CONTRIBUTO RICHIESTO (€)	ALIQUOTA DI SOSTEGNO CALCOLATA (%)*
0,00	0,00	0,00	0,00	0,00

Premendo il tasto "Cancella", viene eliminata l'associazione dell'intervento alla domanda in compilazione.

3.4.3.4.2.4. Gestione Iva Rendicontabile

La Gestione della possibilità di rendicontare l'iva è gestita automaticamente a livello di scelta dell'intervento.

Se si sceglie un intervento con iva rendicontabile ed il soggetto rientra nelle casistiche previste in predisposizione il radio button relativo alla possibilità di rendicontare l'iva sarà automaticamente impostato a si. Sarà comunque possibile modificarlo a No in qualsiasi momento.

In caso di intervento con iva rendicontabile impostato a no o soggetto non previsto il radio button sarà impostato a no e il valore non sarà modificabile.

3.4.3.4.3. Gestione Sottointerventi

3.4.3.4.3.1. Inserimento sottointervento

Per ogni intervento viene proposto il tasto funzione per l'inserimento di un nuovo sottointervento.

* Aliquota di sostegno calcolata = Contributo Richiesto / (Spesa imponibile + Importo IVA rendicontabile)

Interventi richiesti	N°	TOTALE SPESA IMPONIBILE - IVA ESCLUSA (€)	TOTALE SPESA IMPONIBILE - DI CUI IN ECONOMIA (€)	TOTALE IMPORTO IVA (€)	TOTALE SPESA CON IVA (€)	TOTALE CONTRIBUTO RICHIESTO (€)	ALIQUOTA DI SOSTEGNO CALCOLATA (%)	Funzioni
4 - INVESTIMENTI IN IMMOBILIZZAZIONI MATERIALI	1	0,00	0,00	0,00	0,00	0,00	0,00	
4 - 4.1 - SOSTEGNO A INVESTIMENTI NELLE AZIENDE AGRICOLE	1	0,00	0,00	0,00	0,00	0,00	0,00	
4 - 4.1 - 1 - INVESTIMENTI PER MIGLIORARE LA COMPETITIVITÀ NELLE IMPRESE AGRICOLE	1	0,00	0,00	0,00	0,00	0,00	0,00	
1001 - MACCHINARI	0	0,00	0,00	0,00	0,00	0,00	0,00	

Premendo il tasto funzione "Inserisci Sottointervento", si accede alla pagina che consente la scelta di uno dei sottointerventi relativi all'intervento di riferimento sul quale si sta lavorando:

Sviluppo Rurale - Compilazione 2014 - 2020

Utente:

Codice Fiscale: DOM. SVI.RUR. REG.UE 1305/13 MISURE NON CONNESSE ALLA SUPERFICIE O AGLI ANIMALI
 Denominazione: ENT E ISTRUTTORE REGIONE MOLISE
 Autorità di gestione: MOLISE Ufficio di Competenza: ENTE ISTRUTTORE REGIONE MOLISE
 DOMANDA DI AIUTO ACCESSO INDIVIDUALE

Inserisci Sottointervento

MISURA	4 - INVESTIMENTI IN IMMOBILIZZAZIONI MATERIALI
SOTTOMISURA	4.1 - SOSTEGNO A INVESTIMENTI NELLE AZIENDE AGRICOLE
TIPOLOGIA INTERVENTO	1 - INVESTIMENTI PER MIGLIORARE LA COMPETITIVITÀ NELLE IMPRESE AGRICOLE
INTERVENTO	1001 - MACCHINARI
MESI DI DURATA INTERVENTO	5
ANNUALITÀ PREVISTE PER IL PAGAMENTO	NON PREVISTO
OPERAZIONE REALIZZATA NELLA REGIONE DI PRESENTAZIONE	SI
IVA RENDICONTABILE	NO

SOTTOINTERVENTI

Premendo il tasto "Salva", il sottointervento scelto viene associato alla domanda in compilazione; nella pagina di riepilogo viene visualizzata una nuova riga che comprende i seguenti tasti funzione:

✓ *Consulta sottointervento*

- ✓ *Modifica sottointervento*
- ✓ *Cancello sottointervento*

3.4.3.4.3.2. Modifica sottointervento

Premendo il tasto funzione per la modifica del sottointervento, indicato in figura, si accede alla pagina che consente di modificare le informazioni proprie del sottointervento, suddivise nelle seguenti sezioni:

- ✓ *RECAPITI DEL BENEFICIARIO DICHIARATI NEL FASCICOLO AZIENDALE*
- ✓ *PARTICELLE DOV'È LOCALIZZATO IL SOTTOINTERVENTO*
- ✓ *LISTA VOCI DI SPESA*

Le funzionalità relative alle sezioni indicate saranno descritte nei prossimi paragrafi.

* Aliquota di sostegno calcolata = Contributo Richiesto / (Spesa imponibile + Importo IVA rendicontabile)

Interventi richiesti	N°	TOTALE SPESA IMPONIBILE - IVA ESCLUSA (€)	TOTALE SPESA IMPONIBILE - DI CUI IN ECONOMIA (€)	TOTALE IMPORTO IVA (€)	TOTALE SPESA CON IVA (€)	TOTALE CONTRIBUTO RICHIESTO (€)	ALIQUOTA DI SOSTEGNO CALCOLATA (%)	Funzioni
4 - INVESTIMENTI IN IMMOBILIZZAZIONI MATERIALI	1	0,00	0,00	0,00	0,00	0,00	0,00	
4 - 4.1 - SOSTEGNO A INVESTIMENTI NELLE AZIENDE AGRICOLE	1	0,00	0,00	0,00	0,00	0,00	0,00	
4 - 4.1 - 1 - INVESTIMENTI PER MIGLIORARE LA COMPETITIVITÀ NELLE IMPRESE AGRICOLE	1	0,00	0,00	0,00	0,00	0,00	0,00	
1001 - MACCHINARI	1	0,00	0,00	0,00	0,00	0,00	0,00	
- 0002 - MACCHINARI AGRICOLTURA BIOLOGICA	0	0,00	0,00	0,00	0,00	0,00	0,00	

3.4.3.4.3.3. Cancella sottointervento

Premendo il tasto funzione per la cancellazione della associazione dell'intervento alla domanda, indicato in figura, si accede alla pagina che visualizza le informazioni proprie del sottointervento;

* Aliquota di sostegno calcolata = Contributo Richiesto / (Spesa imponibile + Importo IVA rendicontabile)

Interventi richiesti	N°	TOTALE SPESA IMPONIBILE - IVA ESCLUSA (€)	TOTALE SPESA IMPONIBILE - DI CUI IN ECONOMIA (€)	TOTALE IMPORTO IVA (€)	TOTALE SPESA CON IVA (€)	TOTALE CONTRIBUTO RICHIESTO (€)	ALIQUOTA DI SOSTEGNO CALCOLATA (%)	Funzioni
4 - INVESTIMENTI IN IMMOBILIZZAZIONI MATERIALI	1	0,00	0,00	0,00	0,00	0,00	0,00	
4 - 4.1 - SOSTEGNO A INVESTIMENTI NELLE AZIENDE AGRICOLE	1	0,00	0,00	0,00	0,00	0,00	0,00	
4 - 4.1 - 1 - INVESTIMENTI PER MIGLIORARE LA COMPETITIVITÀ NELLE IMPRESE AGRICOLE	1	0,00	0,00	0,00	0,00	0,00	0,00	
1001 - MACCHINARI	1	0,00	0,00	0,00	0,00	0,00	0,00	
- 0002 - MACCHINARI AGRICOLTURA BIOLOGICA	0	0,00	0,00	0,00	0,00	0,00	0,00	

Premendo il tasto funzione "Cancella" rappresentato con l'icona "cestino", si entra nella pagina di dettaglio del sottointervento in cui vengono riproposti i dati di dettaglio.

RTI-AGE-CONEV-MUT-AST-BAS-SFT-2100-16.1
Riforma 2014/2020 - Compilazione Domanda di Sostegno
Misure non connesse alla superficie o agli animali
Edizione 01

Sviluppo Rurale - Compilazione 2014 - 2020

Utente:

Anagrafica

Piano Interventi

Cancella
SottointerventoImpegni, Criteri e
Obblighi (ICO)Riepilogo Spese
EleggibiliDichiarazioni e
Impegni

Localizzazione Azienda

Documentazione
AllegataAutovalutazione
Progetto

Lista Anomalie

Mappa bando di
adesione e interventi
richiesti a contributo

Codice Fiscale: Denominazione:
DOM. SVILRUR. REG.UE 1305/13 MISURE NON CONNESSE ALLA SUPERFICIE O AGLI ANIMALI
Autorità di gestione: MOLISE Ufficio di Competenza: ENTE ISTRUTTORE REGIONE MOLISE
DOMANDA DI AIUTO ACCESSO INDIVIDUALE

Cancella Sottointervento

MISURA	4 - INVESTIMENTI IN IMMOBILIZZAZIONI MATERIALI
SOTTOMISURA	4.1 - SOSTEGNO A INVESTIMENTI NELLE AZIENDE AGRICOLE
TIPOLOGIA INTERVENTO	1 - INVESTIMENTI PER MIGLIORARE LA COMPETITIVITÀ NELLE IMPRESE AGRICOLE
INTERVENTO	1001 - MACCHINARI
MESI DI DURATA INTERVENTO	5
ANNUALITÀ PREVISTE PER IL PAGAMENTO	NON PREVISTO
OPERAZIONE REALIZZATA NELLA REGIONE DI PRESENTAZIONE	SI
IVA RENDICONTABILE	NO
SOTTOINTERVENTI	0002 - MACCHINARI AGRICOLTURA BIOLOGICA

RECAPITI DEL BENEFICIARIO DICHIARATI NEL FASCICOLO AZIENDALE

Associa recapito

TIPO RECAPITO	INDIRIZZO	COMUNE	CAP	FUNZIONE
SEDE LEGALE	C/DA MASSERIA VECCHIA	SALEMI(TP)	91018	 

PARTICELLE DOV'È LOCALIZZATO IL SOTTOINTERVENTO

Associa particelle

* Superficie riferita a tutte le particelle del Fascicolo

N°	REGIONE	PROVINCIA	CODICE BELFIORE	COMUNE	N.PARTICELLE FASCICOLO	N.PARTICELLE ASSOCIATE	SUPERFICIE IN PROPRIETÀ (MQ)	SUPERFICIE CONDOTTA TOTALE (MQ)	SUP.INTERESSATA DAL SOTTOINT. (MQ)	FUNZIONI
1	SICILIA	TRAPANI	H700	SALEMI	44	3	0	338.916	106.372	  

LISTA VOCI DI SPESA

Nuova voce

* Aliquota di sostegno calcolata = Contributo Richiesto / (Spesa imponibile + Importo IVA rendicontabile)

CODIFICA VOCE DI SPESA	DESCRIZIONE	SPESA IMPONIBILE IVA ESCLUSA (€)	SPESA IMPONIBILE DI CUI IN ECONOMIA (€)	IMPORTO IVA (€)	SPESA CON IVA (€)	CONTRIBUTO RICHIESTO (€)
C	SPESA GENERALI: ONORARI, COMPENSI PER CONSULENZE, STUDI DI FATTIBILITÀ	1.250.020,00	100.000,00	100.000,00	1.350.020,00	500,00
TOTALE		1.250.020,00	100.000,00	100.000,00	1.350.020,00	500,00

ZONIZZAZIONE PREVALENTE DEL SOTTOINTERVENTO

AREE SVANTAGGIATE	AREE NATURA 2000	AREE CON VINCOLI AMBIENTALI SPECIFICI
<input checked="" type="checkbox"/> Zona ordinaria	<input checked="" type="checkbox"/> Zona al di fuori di Aree Natura 2000	<input checked="" type="checkbox"/> Zone Ordinarie
<input type="checkbox"/> Area svantaggiata diversa da zona montana	<input type="checkbox"/> (ZPS) Zone di Protezione Speciale	<input type="checkbox"/> (PN) Parchi Nazionali
<input type="checkbox"/> Zone di montagna	<input type="checkbox"/> (SIC) Siti di Importanza Comunitaria	<input type="checkbox"/> Riserve naturali nazionali e regionali
<input type="checkbox"/> Zone in cui ricorrono svantaggi specifici	<input type="checkbox"/> (ZUII) Zone Umide di Importanza Internazionale	<input type="checkbox"/> (PNI) Parchi Naturali Interregionali
<input type="checkbox"/> Altre zone svantaggiate		<input type="checkbox"/> (PNR) Parchi Naturali Regionali
		<input type="checkbox"/> Altre Aree Protette
<input type="checkbox"/> Aree Direttive 2000/60/EC	<input type="checkbox"/> Aree Vulnerabili ai Nitrati	Area PSR <input type="checkbox"/> A <input type="checkbox"/> B <input checked="" type="checkbox"/> C <input type="checkbox"/> D

Cancella

Premendo il tasto "OK" sul messaggio seguente, l'operazione viene effettuata a sistema.

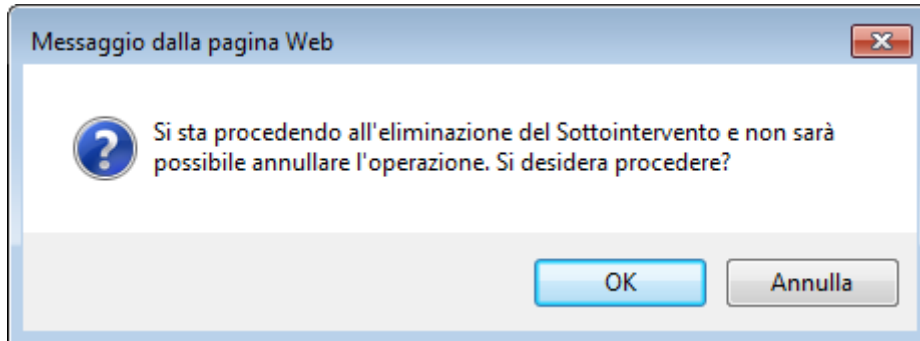

3.4.3.4.4. Gestione Voci di Spesa

Alle funzionalità descritte nei paragrafi seguenti si accede, dopo avere selezionato un sottointervento associato alla domanda, attraverso i tasti funzione presenti nella sezione
 ✓ LISTA VOCI DI SPESA

Sviluppo Rurale - Compilazione 2014 - 2020

Utente:

Codice Fiscale: DOM. SVILRUR. REG.UE 1305/13 MISURE NON CONNESSE ALLA SUPERFICIE O AGLI ANIMALI
 Denominazione: DOMANDA DI AIUTO ACCESSO INDIVIDUALE
 Autorità di gestione: MOLISE Ufficio di Competenza: ENTE ISTRUTTORE REGIONE MOLISE

Modifica Sottointervento

MISURA	4 - INVESTIMENTI IN IMMOBILIZZAZIONI MATERIALI
SOTTOMISURA	4.1 - SOSTEGNO A INVESTIMENTI NELLE AZIENDE AGRICOLE
TIPOLOGIA INTERVENTO	1 - INVESTIMENTI PER MIGLIORARE LA COMPETITIVITÀ NELLE IMPRESE AGRICOLE
INTERVENTO	1001 - MACCHINARI
MESTI DI DURATA INTERVENTO	5
ANNUALITÀ PREVISTE PER IL PAGAMENTO	NON PREVISTO
OPERAZIONE REALIZZATA NELLA REGIONE DI PRESENTAZIONE	SI
IVA RENDICONTABILE	NO

SOTTOINTERVENTI: 0001 - MACCHINARI AGRICOLTURA CONVENZIONALE

RECAPITI DEL BENEFICIARIO DICHIARATI NEL FASCICOLO AZIENDALE

Associa recapito

TIPO RECAPITO	INDIRIZZO	COMUNE	CAP	FUNZIONE
RESIDENZA	C DA BOCCA DELLA CARRUBBA 157 B	CASTELLAMMARE DEL GOLFO(TP)	91014	

PARTICELLE DOV'È LOCALIZZATO IL SOTTOINTERVENTO

Associa particelle

* Superficie riferita a tutte le particelle del Fascicolo

N°	REGIONE	PROVINCIA	CODICE Belfiore	COMUNE	N.PARTICELLE FASCICOLO	N.PARTICELLE ASSOCIATE	SUPERFICIE IN PROPRIETÀ (MQ)	SUPERFICIE CONDOTTA TOTALE (MQ)	SUP.INTERESSATA DAL SOTTOINT. (MQ)	FUNZIONI
1	SICILIA	TRAPANI	H700	SALEMI	44	1	0	338.916	10.657	

LISTA VOCI DI SPESA

Nuova voce

* Aliquota di sostegno calcolata = Contributo Richiesto / (Spesa imponibile + Importo IVA rendicontabile)

CODIFICA VOCE DI SPESA	DESCRIZIONE	SPESA IMPONIBILE IVA ESCLUSA (€)	SPESA IMPONIBILE DI CUI IN ECONOMIA (€)	IMPORTO IVA (€)	SPESA CON IVA (€)	CONTRIBUTO RICHIESTO
B	ACQUISTO O LEASING DI NUOVI MACCHINARI E ATTREZZATURE FINO A COPERTURA DEL VALORE DI MERCATO DEL BENE	111.111,00	22.222,00	33.333,00	144.444,00	50.
TOTALE		111.111,00	22.222,00	33.333,00	144.444,00	50.

3.4.3.4.4.1. Inserimento Voci di Spesa

Dopo avere selezionato un sottointervento associato alla domanda, cliccando il tasto funzione “Nuova voce” nella sezione “LISTA VOCI DI SPESA” indicato in figura:

Utente:

LISTA VOCI DI SPESA

Nuova voce

Sviluppo Rurale - Compilazione 2014 - 2020

Codice Fiscale: **DOM. SVI.RUR. REG.UE 1305/13 MISURE NON CONNESSE ALLA SUPERFICIE O AGLI ANIMALI**
 Denominazione: **DOMANDA DI AIUTO ACCESSO INDIVIDUALE**
 Autorità di gestione: **MOLISE** Ufficio di Competenza: **ENTE ISTRUTTORE REGIONE MOLISE**

Aggiungi Voce di Spesa

MISURA	4 - INVESTIMENTI IN IMMOBILIZZAZIONI MATERIALI
SOTTOMISURA	4.1 - SOSTEGNO A INVESTIMENTI NELLE AZIENDE AGRICOLE
TIPOLOGIA INTERVENTO	1 - INVESTIMENTI PER MIGLIORARE LA COMPETITIVITÀ NELLE IMPRESE AGRICOLE
INTERVENTO	1001 - MACCHINARI
MESI DI DURATA INTERVENTO	5
ANNUALITÀ PREVISTE PER IL PAGAMENTO	NON PREVISTO
OPERAZIONE REALIZZATA NELLA REGIONE DI PRESENTAZIONE	SI
IVA RENDICONTABILE	NO
SOTTOINTERVENTO	0001 - MACCHINARI AGRICOLTURA CONVENZIONALE

VOCE DI SPESA Seleziona voce
B - ACQUISTO O LEASING DI NUOVI MACCHINARI E ATTREZZATURE FINO A COPERTURA DEL VALORE DI MERCATO DEL BENE
C - SPESE GENERALI: ONORARI, COMPENSI PER CONSULENZE, STUDI DI FATTIBILITÀ

Il menù a tendina “Voci di spesa” presenta tutte le voci di spesa che è possibile associare al sottointervento richiesto a premio in domanda

Nel caso in cui tutte le voci di spesa siano state associate al sottointervento si visualizza il messaggio “Tutte le voci di spesa predisposte sono state già associate al sottointervento”

Utente:

Sviluppo Rurale - Compilazione 2014 - 2020

Codice Fiscale: **DOM. SVI.RUR. REG.UE 1305/13 MISURE NON CONNESSE ALLA SUPERFICIE O AGLI ANIMALI**
 Denominazione: **DOMANDA DI AIUTO ACCESSO INDIVIDUALE**
 Autorità di gestione: **SICILIA** Ufficio di Competenza: **I.P.A. - TRAPANI**

LISTA VOCI DI SPESA

Tutte le voci di spesa predisposte sono state già associate al sottointervento

Si seleziona una voce di spesa e si valorizzano le informazioni richieste

Sviluppo Rurale - Compilazione 2014 - 2020

Utente:

Anagrafica

Dati Domanda

Piano Interventi

Modifica Sottointervento

Aggiungi Voce di Spesa

Impegni, Criteri e Obblighi (ICO)

Riepilogo Spese Eleggibili

Dichiarazioni e Impegni

Localizzazione Azienda

Documentazione Allegata

Autovalutazione Progetto

Lista Anomalie

Mapa bando di adesione e interventi richiesti a contributo

Codice Fiscale: DOM. SVI.RUR. REG.UE 1305/13 MISURE NON CONNESSE ALLA SUPERFICIE O AGLI ANIMALI
 Denominazione: DOMANDA DI AIUTO ACCESSO INDIVIDUALE
 Autorità di gestione: MOLISE Ufficio di Competenza: ENTE ISTRUTTORE REGIONE MOLISE

Aggiungi Voce di Spesa

MISURA	4 - INVESTIMENTI IN IMMOBILIZZAZIONI MATERIALI
SOTTOMISURA	4.1 - SOSTEGNO A INVESTIMENTI NELLE AZIENDE AGRICOLE
TIPOLOGIA INTERVENTO	1 - INVESTIMENTI PER MIGLIORARE LA COMPETITIVITÀ NELLE IMPRESE AGRICOLE
INTERVENTO	1001 - MACCHINARI
MESI DI DURATA INTERVENTO	5
ANNUALITÀ PREVISTE PER IL PAGAMENTO	NON PREVISTO
OPERAZIONE REALIZZATA NELLA REGIONE DI PRESENTAZIONE	SI
IVA RENDICONTABILE	NO
SOTTOINTERVENTO	0001 - MACCHINARI AGRICOLTURA CONVENZIONALE

VOCE DI SPESA: B - ACQUISTO O LEASING DI NUOVI MACCHINARI E ATTREZZATURE FINO A COPERTURA DEL VALORE DI MERCATO DEL BENE

SPESA IMPONIBILE IVA ESCLUSA (€)	SPESA IMPONIBILE DI CUI IN ECONOMIA (€)	IMPORTO IVA (€)	SPESA CON IVA (€)	CONTRIBUTO RICHIESTO (€)	ALIQUOTA DI SOSTEGNO DA PREDISPOSIZIONE (%)
0,00	0,00	0,00	0,00	0,00	60,00

Salva

le informazioni che è possibile inserire sono:

- SPESA IMPONIBILE IVA ESCLUSA (€)
- SPESA IMPONIBILE DI CUI IN ECONOMIA (€)
- IMPORTO IVA (€)
- CONTRIBUTO RICHIESTO (€)

Il dato "SPESA CON IVA (€)" viene calcolato sommando i valori dei campi "SPESA IMPONIBILE IVA ESCLUSA (€)" e "IMPORTO IVA (€)"

Il dato "ALIQUOTA DI SOSTEGNO (%)" riporta il valore che in predisposizione è stato associato al sottointervento a cui la voce di spesa fa riferimento ed è quindi uguale per tutte le voci di spesa collegate al sottointervento.

Cliccando il tasto "Salva", le informazioni vengono salvate a sistema;

Sviluppo Rurale - Compilazione 2014 - 2020

Utente:

Anagrafica

Dati Domanda

Piano Interventi

Modifica Sottointervento

Aggiungi Voce di Spesa

Codice Fiscale: DOM. SVI.RUR. REG.UE 1305/13 MISURE NON CONNESSE ALLA SUPERFICIE O AGLI ANIMALI
 Denominazione: DOMANDA DI AIUTO ACCESSO INDIVIDUALE
 Autorità di gestione: MOLISE Ufficio di Competenza: ENTE ISTRUTTORE REGIONE MOLISE

Aggiungi Voce di Spesa

Salvataggio avvenuto con successo

3.4.3.4.2.Modifica Voci di Spesa

Dopo avere selezionato un sottointervento associato alla domanda, nella sezione “**LISTA VOCI DI SPESA**” si visualizza la lista delle voci di spesa associate al sottointervento; Per ciascuna delle voci associate, è presente il tasto funzione “Modifica voce” identificato dall’icona “Blocco Note”, che consentono di modificare i dettagli della voce selezionata e indicato in figura:

LISTA VOCI DI SPESA

Nuova voce

* Aliquota di sostegno calcolata = Contributo Richiesto / (Spesa imponibile + Importo IVA rendicontabile)

CODIFICA VOCE DI SPESA	DESCRIZIONE	SPESA IMPONIBILE IVA ESCLUSA (€)	SPESA IMPONIBILE DI CUI IN ECONOMIA (€)	IMPORTO IVA (€)	SPESA CON IVA (€)	CONTRIBUTO RICHIESTO (€)	ALIQUOTA DI SOSTEGNO CALCOLATA (%)	FUNZIONI
B	ACQUISTO O LEASING DI NUOVI MACCHINARI E ATTREZZATURE FINO A COPERTURA DEL VALORE DI MERCATO DEL BENE	111.111,00	22.222,00	33.333,00	144.444,00	50.000,00	45,00	 
TOTALE		111.111,00	22.222,00	33.333,00	144.444,00	50.000,00	45,00	

Cliccando il tasto indicato, si accede alla pagina individuata nella schermata seguente in cui è possibile modificare i seguenti valori:

- SPESA IMPONIBILE IVA ESCLUSA (€)
- SPESA IMPONIBILE DI CUI IN ECONOMIA (€)
- IMPORTO IVA (€)
- CONTRIBUTO RICHIESTO (€)

Il dato “SPESA CON IVA (€)” viene calcolato sommando i valori dei campi “SPESA IMPONIBILE IVA ESCLUSA (€)” e “IMPORTO IVA (€)”

Il dato “ALIQUOTA DI SOSTEGNO (%)” riporta il valore che in predisposizione è stato associato al sottointervento a cui la voce di spesa fa riferimento ed è quindi uguale per tutte le voci di spesa collegate al sottointervento.

Cliccando il tasto “Salva”, le informazioni vengono salvate a sistema;

Sviluppo Rurale - Compilazione 2014 - 2020

3.4.3.4.3.Cancella Voci di Spesa

Dopo avere selezionato un sottointervento associato alla domanda, nella sezione “LISTA VOCI DI SPESA” si visualizza la lista delle voci di spesa associate al sottointervento; Per ciascuna delle voci associate, è presente il tasto funzione “Cancella voce” identificato dall’icona “Cestino”, che consente l’eliminazione della associazione della voce di spesa al sottointervento:

LISTA VOCI DI SPESA

Nuova voce

* Aliquota di sostegno calcolata = Contributo Richiesto / (Spesa Imponibile + Importo IVA rendicontabile)

CODIFICA VOCE DI SPESA	DESCRIZIONE	SPESA IMPONIBILE IVA ESCLUSA (€)	SPESA IMPONIBILE DI CUI IN ECONOMIA (€)	IMPORTO IVA (€)	SPESA CON IVA (€)	CONTRIBUTO RICHIESTO (€)	ALIQUOTA DI SOSTEGNO CALCOLATA (%)	FUNZIONI
B	ACQUISTO O LEASING DI NUOVI MACCHINARI E ATTREZZATURE FINO A COPERTURA DEL VALORE DI MERCATO DEL BENE	111.111,00	22.222,00	33.333,00	144.444,00	50.000,00	45,00	
TOTALE		111.111,00	22.222,00	33.333,00	144.444,00	50.000,00	45,00	

Premendo il tasto “OK” sul messaggio seguente, l’operazione viene effettuata a sistema.

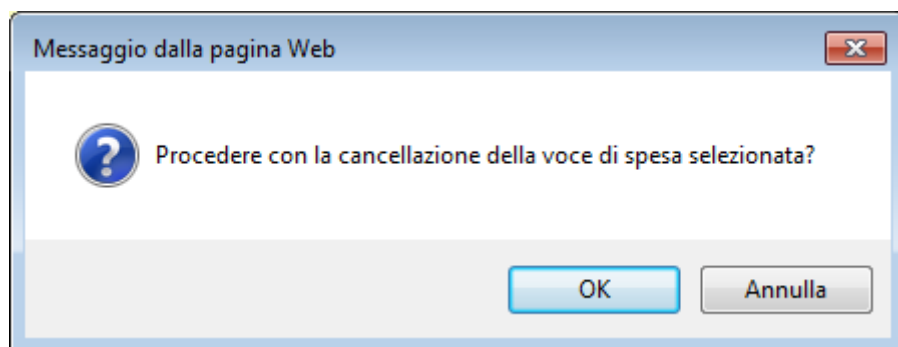

3.4.3.4.5. Gestione Particelle

Alle funzionalità descritte nei paragrafi seguenti si accede, dopo avere selezionato un sottointervento associato alla domanda, attraverso i tasti funzione presenti nella sezione
 ✓ **PARTICELLE DOVE E' LOCALIZZATO IL SOTTOINTERVENTO**

Sviluppo Rurale - Compilazione 2014 - 2020

Utente:

Codice Fiscale: **DOM. SVI.RUR. REG.UE 1305/13 MISURE NON CONNESSE ALLA SUPERFICIE O AGLI ANIMALI**
 Denominazione: **ENTE ISTRUTTORE REGIONE MOLISE**
 Autorità di gestione: **MOLISE** Ufficio di Competenza: **ENTE ISTRUTTORE REGIONE MOLISE**
 DOMANDA DI AIUTO ACCESSO INDIVIDUALE

Modifica Sottointervento

MISURA	4 - INVESTIMENTI IN IMMOBILIZZAZIONI MATERIALI
SOTTOMISURA	4.1 - SOSTEGNO A INVESTIMENTI NELLE AZIENDE AGRICOLE
TIPOLOGIA INTERVENTO	1 - INVESTIMENTI PER MIGLIORARE LA COMPETITIVITÀ NELLE IMPRESE AGRICOLE
INTERVENTO	1001 - MACCHINARI
MESI DI DURATA INTERVENTO	5
ANNUALITÀ PREVISTE PER IL PAGAMENTO	NON PREVISTO
OPERAZIONE REALIZZATA NELLA REGIONE DI PRESENTAZIONE	SI
IVA RENDICONTABILE	NO

SOTTOINTERVENTI

RECAPITI DEL BENEFICIARIO DICHIARATI NEL FASCICOLO AZIENDALE

PARTICELLE DOV'È LOCALIZZATO IL SOTTOINTERVENTO

LISTA VOCI DI SPESA

3.4.3.4.5.1. Inserimento Particelle

Dopo avere selezionato un sottointervento associato alla domanda, cliccando il tasto funzione "Associa Particelle" nella sezione "**PARTICELLE DOVE E' LOCALIZZATO IL SOTTOINTERVENTO**" si accede alla pagina riportata in figura:

PARTICELLE DOV'È LOCALIZZATO IL SOTTOINTERVENTO

Associa particelle

Sviluppo Rurale - Compilazione 2014 - 2020

- Utente:
- Anagrafica
- Dati Domanda
- Piano Interventi
- Modifica Sottointervento
 - Associa Particelle
- Impgni, criteri e Obblighi (ICO)
- Riepilogo Spese Eleggibili
- Dichiarazioni e Impgni
- Localizzazione Azienda
- Documentazione Allegata
- Autovalutazione Progetto
- Lista Anomalie
- Mappa bando di adesione e interventi richiesti e contributo

Codice Fiscale: **DOM. SVLRUR. REG.IE 1305/13 MISURE NON CONNESSE ALLA SUPERFICIE O AGLI ANIMALI**
 Denominazione:
 Autorità di gestione: **MOLISE Ufficio di Competenza: ENTE ISTRUTTORE REGIONE MOLISE**
 DOMANDA DI AIUTO ACCESSO INDIVIDUALE

Associa Particelle

MISURA	4 - INVESTIMENTI IN IMMOBILIZZAZIONI MATERIALI
SOTTOMISURA	4.1 - SOSTEGNO A INVESTIMENTI NELLE AZIENDE AGRICOLE
TIPOLOGIA INTERVENTO	1 - INVESTIMENTI PER MIGLIORARE LA COMPETITIVITÀ NELLE IMPRESE AGRICOLE
INTERVENTO	1001 - MACCHINARI
MESE DI DURATA INTERVENTO	5
ANNUALITÀ PREVISTE PER IL PAGAMENTO	NON PREVISTO
OPERAZIONE REALIZZATA NELLA REGIONE DI PRESENTAZIONE	SI
IVA RENDICONTABILE	NO
SOTTOINTERVENTO	0001 - MACCHINARI AGRICOLTURA CONVENZIONALE

Provincia: Comune: Macroregione: Zona PSR:

56 record trovati.
 Pagina 1 di 6
 1 2 3 4 5 6

N°	Seleziona	COMUNE		DATI CATASTALI				MACROUSO		SUPERFICI		TIPO AREA				OPER							
		PROV.	COMUNE	DENOMINAZIONE	SEZIONE	FOGLIO	PART.	SUBALTERNO	COD.	DESCR.	SUP.CONDOTTA (MQ)	co p i a	SUP.INTERESSATA DAL SOTTOINT. (MQ)	FASCIA ALTIMETRICA	NATURA 2000		ZVN	AREA CON VINCOLI AMB. SPEC.	AREA SVANTAGGIATA	AREA DIRETTIVA 2000/60/EC	ZONA PSR	GIS	FABBR
1	<input type="checkbox"/>	081	018	SALEMI		15	00006		651	COLTIVAZIONI ARBOREE SPECIALIZZATE	10.657										C		
2	<input type="checkbox"/>	081	018	SALEMI		15	00006		660	MANUFATTI	343										C		
3	<input type="checkbox"/>	081	018	SALEMI		15	00015		651	COLTIVAZIONI ARBOREE SPECIALIZZATE	95.372										C		
4	<input type="checkbox"/>	081	018	SALEMI		15	00015		666	SEMINATIVO	148										C		
5	<input type="checkbox"/>	081	018	SALEMI		15	00015		780	TARE	3.577										C		
6	<input type="checkbox"/>	081	018	SALEMI		15	00020		660	MANUFATTI	19										C		

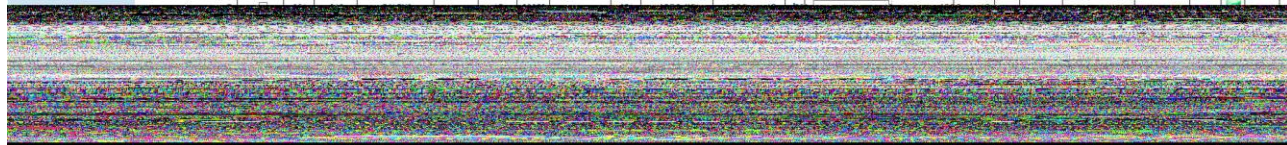

Viene visualizzata la lista delle particelle del fascicolo aziendale del beneficiario della domanda in compilazione.

La lista è suddivisa in pagine contenenti 10 elementi ciascuna.

È possibile navigare sulle varie pagine cliccando sui link di pagina

Provincia: Comune: Macroregione: Zona PSR:

56 record trovati.

Pagina 1 di 6

1 2 3 4 5 6

N°	Seleziona	COMUNE		DATI CATASTALI				MACROUSO		SUPERFICI		OPER											
		PROV.	COMUNE	DENOMINAZIONE	SEZIONE	FOGLIO	PART.	SUBALTERNO	COD.	DESCR.	SUP.CONDOTTA (MQ)		co p i a	SUP.INTERESSATA DAL SOTTOINT. (MQ)									
1	<input type="checkbox"/>	081	018	SALEMI		15	00006		651	COLTIVAZIONI ARBOREE SPECIALIZZATE	10.657										C		
2	<input type="checkbox"/>	081	018	SALEMI		15	00006		660	MANUFATTI	343										C		

È possibile filtrare le particelle per uno o più dei parametri di ricerca presenti (Provincia, Comune, Macrouso, Zona PSR), selezionando un valore dal menù a tendina corrispondente e premendo il tasto funzione “Filtra” sulla destra

Provincia	Comune	Macrouso	Zona PSR	
--- Tutte ---	--- Tutti ---	666 - SEMINATIVO	--- Tutte ---	Filtra

Le particelle trovate saranno solo quelle corrispondenti al parametro di ricerca impostato:

Provincia	Comune	Macrouso	Zona PSR	
--- Tutte ---	--- Tutti ---	666 - SEMINATIVO	--- Tutte ---	Filtra

20 record trovati.

Pagina 1 di 2
 1 2

Selezionare le particelle azienda da associare all'intervento														
N°	Seleziona <input type="checkbox"/>	COMUNE		DATI CATASTALI				MACROUSO		SUPERFICI			A	
		COD. ISTAT		DENOMINAZIONE	SEZIONE	FOGLIO	PART.	SUBALTERNO	COD.	DESCR.	SUP. CONDOTTA (MQ)	Copia a		SUP. INTERESSATA DAL SOTTOINT. (MQ)
		PROV	COMUNE											
1	<input type="checkbox"/>	081	018	SALEMI		15	00015		666	SEMINATIVO	148	▶	0	
2	<input type="checkbox"/>	081	018	SALEMI		17	00038		666	SEMINATIVO	45	▶	0	
3	<input type="checkbox"/>	081	018	SALEMI		19	00010		666	SEMINATIVO	3.180	▶	0	
4	<input type="checkbox"/>	081	018	SALEMI		19	00015		666	SEMINATIVO	21.372	▶	0	

Impostando un segno di spunta nel campo checkbox sulle righe corrispondenti alle particelle che si vuole associare alla domanda, verrà abilitato il campo della “Superficie interessata al sottointervento” e il pulsante “Copia”.

È possibile digitare il valore della superficie interessata oppure riportare il valore della superficie condotta cliccando il pulsante funzione “Copia”

Provincia	Comune	Macroouso	Zona PSR	
--- Tutte ---	--- Tutti ---	666 - SEMINATIVO	--- Tutte ---	Filtra

20 record trovati.

Pagina 1 di 2

1 2

Selezionare le particelle azienda da associare all'intervento													
N°	Seleziona <input type="checkbox"/>	COMUNE		DENOMINAZIONE	SEZIONE	DATI CATASTALI			MACROUSO		SUPERFICI		
		COD. ISTAT				FOGLIO	PART.	SUBALTERNO	COD.	DESCR.	SUP. CONDOTTA (MQ)	c o p i a	SUP. INTERESSATA DAL SOTTOINT. (MQ)
		PROV	COMUNE										
1	<input checked="" type="checkbox"/>	081	018	SALEMI		15	00015		666	SEMINATIVO	148	<input type="text" value="148"/>	
2	<input checked="" type="checkbox"/>	081	018	SALEMI		17	00038		666	SEMINATIVO	45	<input type="text" value="40"/>	
3	<input checked="" type="checkbox"/>	081	018	SALEMI		19	00010		666	SEMINATIVO	3.180	<input type="text" value="3.180"/>	
4	<input type="checkbox"/>	081	018	SALEMI		19	00015		666	SEMINATIVO	21.372	<input type="text" value="0"/>	
5	<input type="checkbox"/>	081	018	SALEMI		19	00022		666	SEMINATIVO	13.122	<input type="text" value="0"/>	
6	<input type="checkbox"/>	081	018	SALEMI		19	00030		666	SEMINATIVO	6.800	<input type="text" value="0"/>	
7	<input type="checkbox"/>	081	018	SALEMI		19	00037		666	SEMINATIVO	15.924	<input type="text" value="0"/>	
8	<input type="checkbox"/>	081	018	SALEMI		19	00039		666	SEMINATIVO	14.237	<input type="text" value="0"/>	
9	<input type="checkbox"/>	081	018	SALEMI		19	00071		666	SEMINATIVO	24.813	<input type="text" value="0"/>	
10	<input type="checkbox"/>	081	018	SALEMI		19	00105		666	SEMINATIVO	9.249	<input type="text" value="0"/>	

Salva

Premendo il tasto "Salva" le informazioni vengono salvate a sistema e viene visualizzato il messaggio:

Salvataggio avvenuto con successo
Numero particelle totali da elaborare: 3
Numero particelle cancellate: 0
Numero particelle modificate: 0
Numero particelle inserite: 3

È necessario inserire un valore della superficie maggiore di Zero, altrimenti l'operazione viene bloccata e verrà visualizzato il messaggio: **La superficie della particella con chiave catastale 081-018--15-00015- non puo' essere uguale a 0**

È necessario inserire un valore della superficie minore del valore della "Superficie Condotta" sul fascicolo, altrimenti l'operazione viene bloccata e verrà visualizzato il messaggio: **La superficie della particella con chiave catastale 081-018--17-00038- non puo' essere superiore a quella dichiarata**

3.4.3.4.5.2. Modifica Particelle

Dopo avere selezionato un sottointervento associato alla domanda, nella sezione "PARTICELLE DOVE E' LOCALIZZATO IL SOTTOINTERVENTO" si visualizza la lista

RTI-AGE-CONEV-MUT-AST-BAS-SFT-2100-16.1
 Riforma 2014/2020 - Compilazione Domanda di Sostegno
 Misure non connesse alla superficie o agli animali
 Edizione 01

riportata in figura, in cui le particelle associate al sottointervento selezionato sono raggruppate per comune.

PARTICELLE DOV'È LOCALIZZATO IL SOTTOINTERVENTO

Associa particelle

* Superficie riferita a tutte le particelle del Fascicolo

N°	REGIONE	PROVINCIA	CODICE BELFIORE	COMUNE	N.PARTICELLE FASCICOLO	N.PARTICELLE ASSOCIATE	SUPERFICIE IN PROPRIETA' (MQ)	SUPERFICIE CONDOTTA TOTALE *	SUP.INTERESSATA DAL SOTTOINT. (MQ)	FUNZIONI
1	SICILIA	TRAPANI	H700	SALEMI	44	10	0	338.916	156.903	

Cliccando sul tasto funzione “Modifica particelle” identificato dall’icona “Blocco Note”, si accede alla lista completa delle particelle

Sviluppo Rurale - Compilazione 2014 - 2020

- Utente:
- Anagrafica
- Dati Domanda
- Piano Interventi
- Modifica Sottointervento
 - Modifica Particelle
- Impegni, Criteri e Obblighi (ICO)
- Rigilungo Spese Eleggibili
- Dichiarazioni e Impegni
- Localizzazione Azienda
- Documentazione Allegata
- Autovalutazione Progetto
- Lista Anomalie
- Mappe bando di adesione e interventi richiesti a contributo

Codice Fiscale: DOM. SVL.RUR. REG.UE 1305/13 MISURE NON CONNESSE ALLA SUPERFICIE O AGLI ANIMALI
 Denominazione: Autorità di gestione: MOLISE Ufficio di Competenza: ENTE ISTRUTTORE REGIONE MOLISE
 DOMANDA DI AIUTO ACCESSO INDIVIDUALE

Modifica Particelle

MISURA	4 - INVESTIMENTI IN IMMOBILIZZAZIONI MATERIALI
SOTTOMISURA	4.1 - SOSTEGNO A INVESTIMENTI NELLE AZIENDE AGRICOLE
TIPOLOGIA INTERVENTO	1 - INVESTIMENTI PER MIGLIORARE LA COMPETITIVITÀ NELLE IMPRESE AGRICOLE
INTERVENTO	1001 - MACCHINARI
MESE DI DURATA INTERVENTO	5
ANNUALITÀ PREVISTE PER IL PAGAMENTO	NON PREVISTO
OPERAZIONE REALIZZATA NELLA REGIONE DI PRESENTAZIONE	SI
IVA RENDICONTABILE	NO
SOTTOINTERVENTO	0001 - MACCHINARI AGRICOLTURA CONVENZIONALE

Provincia:
 Comune:
 Macroso:
 Zona PSR:

10 record trovati.

Pagina 1 di 1

N°	Selezione	COMUNE		DATI CATASTALI				MACROSO		SUPERFICI		TIPO AREA					OPER					
		PROV.	COMUNE	DENOMINAZIONE	SEZIONE	FOLGIO	PART.	SUBALTERNO	COD.	DESCR.	SUP.CONDOTTA (MQ)	SUP.INTERESSATA DAL SOTTOINT. (MQ)	FASCIA ALTIMETRICA	NATURA 2000	ZVN	AREE CON VINCOLI ANE, SPEC.	AREA SVANTAGGIATA	AREA DIRETTIVA 2000/69/EC	ZONA PSR	GIS	FABBR.	
1	<input type="checkbox"/>	081	018	SALEMI		15	00006	651	COLTIVAZIONI ARBOREE SPECIALIZZATE	10.657	<input type="checkbox"/>										C	
2	<input type="checkbox"/>	081	018	SALEMI		15	00006	660	MANUFATTI	343	<input type="checkbox"/>										C	
3	<input type="checkbox"/>	081	018	SALEMI		15	00015	651	COLTIVAZIONI ARBOREE SPECIALIZZATE	95.372	<input type="checkbox"/>										C	
4	<input type="checkbox"/>	081	018	SALEMI		15	00015	666	SEMINATIVO	148	<input type="checkbox"/>										C	
5	<input type="checkbox"/>	081	018	SALEMI		15	00015	780	TARE	3.577	<input type="checkbox"/>										C	
6	<input type="checkbox"/>	081	018	SALEMI		15	00020	660	MANUFATTI	19	<input type="checkbox"/>										C	
7	<input type="checkbox"/>	081	018	SALEMI		15	00052	651	COLTIVAZIONI ARBOREE SPECIALIZZATE	43.400	<input type="checkbox"/>										C	
8	<input type="checkbox"/>	081	018	SALEMI		17	00038	651	COLTIVAZIONI ARBOREE SPECIALIZZATE	3.280	<input type="checkbox"/>										C	
9	<input type="checkbox"/>	081	018	SALEMI		17	00038	660	MANUFATTI	62	<input type="checkbox"/>										C	
10	<input type="checkbox"/>	081	018	SALEMI		17	00038	666	SEMINATIVO	45	<input type="checkbox"/>										C	

Sarà possibile modificare il valore della “Superficie interessata al sottointervento” delle particelle a cui si appone un segno di spunta nel campo checkbox

Provincia	Comune	Macrouso	Zona PSR	
081 - TRAPANI	018 - SALEMI	--- Tutti ---	--- Tutte ---	Filtra

10 record trovati.

Pagina 1 di 1

1

Selezionare le particelle azienda da modificare														
N°	Seleziona	COMUNE		DATI CATASTALI				MACROUSO		SUPERFICI		FASCIA ALTIMETRICA	NATURA 2000	
		COD. ISTAT		SEZIONE	FOGLIO	PART.	SUBALTERNO	COD.	DESCR.	SUP. CONDOTTA (MQ)	SUP. INTERESSATA DAL SOTTOINT. (MQ)			
		PROV	COMUNE											DENOMINAZIONE
1	<input checked="" type="checkbox"/>	081	018	SALEMI		15	00006		660	MANUFATTI	343	<input type="text" value="300"/>		
2	<input checked="" type="checkbox"/>	081	018	SALEMI		15	00006		651	COLTIVAZIONI ARBOREE SPECIALIZZATE	10.657	<input type="text" value="10.000"/>		
3	<input checked="" type="checkbox"/>	081	018	SALEMI		15	00015		666	SEMINATIVO	148	<input type="text" value="140"/>		

Premendo il tasto “Salva” le informazioni vengono salvate a sistema e viene riportato il messaggio:

Salvataggio avvenuto con successo
Numero particelle totali da elaborare: 3
Numero particelle cancellate: 0
Numero particelle modificate: 3
Numero particelle inserite: 0

È necessario inserire un valore della superficie maggiore di Zero, altrimenti l'operazione viene bloccata e verrà visualizzato il messaggio: **La superficie della particella con chiave catastale 081-018--15-00015- non puo' essere uguale a 0**

È necessario inserire un valore della superficie minore del valore della “Superficie Condotta” sul fascicolo, altrimenti l'operazione viene bloccata e verrà visualizzato il messaggio: **La superficie della particella con chiave catastale 081-018--17-00038- non puo' essere superiore a quella dichiarata**

3.4.3.4.5.3. Cancella Particelle

Dopo avere selezionato un sottointervento associato alla domanda, nella sezione “PARTICELLE DOVE E' LOCALIZZATO IL SOTTOINTERVENTO” si visualizza la lista riportata in figura, in cui le particelle associate al sottointervento selezionato sono raggruppate per comune.

PARTICELLE DOV'È LOCALIZZATO IL SOTTOINTERVENTO

Associa particelle

* Superficie riferita a tutte le particelle del Fascicolo

N°	REGIONE	PROVINCIA	CODICE BELFIORE	COMUNE	N.PARTICELLE FASCICOLO	N.PARTICELLE ASSOCIATE	SUPERFICIE IN PROPRIETA' (MQ)	SUPERFICIE CONDOTTA TOTALE * (MQ)	SUP.INTERESSATA DAL SOTTOINT. (MQ)	FUNZIONI
1	SICILIA	TRAPANI	H700	SALEMI	44	10	0	338.916	156.903	

Cliccando sul tasto funzione “Cancella particelle” identificato dall'icona “Cestino”, si accede alla lista completa delle particelle
 Sarà possibile selezionare le particelle da cancellare apponendo un segno di spunta nel campo checkbox corrispondente e cliccando il tasto “Cancella” in fondo alla lista.

Provincia: Comune: Matricola: Zona PSR:

10 record trovati. Pagina 1 di 1

1

Selezionare le particelle azienda da cancellare

N°	Seleziona	COMUNE		DATI CATASTALI				MADUSSO		SUPERFICIE		FASCIA ALTOMETRICA	NATURA 2000	Z/AL	AREA CON VEICOLI ANS. SPEC.	AREA SENSIBILIZZATA	AREA DISTRITTA 2000/60/50	ZONA PSR	GIS	PAGEL
		PROV.	COMUNE	SEZIONI	FOLIO	PART.	SUBALTERNO	COD.	DESCR.	SUP. CONDOTTA (MQ)	SUP. INTERESSATA DAL SOTTOINT. (MQ)									
1	<input checked="" type="checkbox"/>	081	018	SALEMI	15	00008		660	MANUFATTI	343	<input type="text" value="343"/>							C		
2	<input checked="" type="checkbox"/>	081	018	SALEMI	15	00008		651	COLTIVAZIONI AGRICOLE SPECIALIZZATE	10.657	<input type="text" value="10.657"/>							C		
3	<input checked="" type="checkbox"/>	081	018	SALEMI	15	00015		660	SPERIMENTALI	146	<input type="text" value="146"/>							C		
4	<input type="checkbox"/>	081	018	SALEMI	15	00015		651	COLTIVAZIONI AGRICOLE SPECIALIZZATE	95.272	<input type="text" value="95.272"/>							C		
5	<input type="checkbox"/>	081	018	SALEMI	15	00015		760	TRAI	3.577	<input type="text" value="3.577"/>							C		
6	<input type="checkbox"/>	081	018	SALEMI	15	00020		660	MANUFATTI	19	<input type="text" value="19"/>							C		
7	<input type="checkbox"/>	081	018	SALEMI	15	00021		651	COLTIVAZIONI AGRICOLE SPECIALIZZATE	43.400	<input type="text" value="43.400"/>							C		
8	<input type="checkbox"/>	081	018	SALEMI	17	00038		651	COLTIVAZIONI AGRICOLE SPECIALIZZATE	3.260	<input type="text" value="3.260"/>							C		
9	<input type="checkbox"/>	081	018	SALEMI	17	00038		660	MANUFATTI	63	<input type="text" value="63"/>							C		
10	<input type="checkbox"/>	081	018	SALEMI	17	00038		660	SPERIMENTALI	45	<input type="text" value="45"/>							C		

Premendo il tasto “Cancella” la modifica viene salvata a sistema e viene visualizzato il messaggio

Salvataggio avvenuto con successo
Numero particelle totali da elaborare: 1
Numero particelle cancellate: 1
Numero particelle modificate: 0
Numero particelle inserite: 0

3.4.3.4.6. Gestione Recapiti

Alle funzionalità descritte nei paragrafi seguenti si accede, dopo avere selezionato un sottointervento associato alla domanda, attraverso i tasti funzione presenti nella sezione
 ✓ **RECAPITI DEL BENEFICIARIO DICHIARATI NEL FASCICOLO AZIENDALE**

Sviluppo Rurale - Compilazione 2014 - 2020

Utente:

Anagrafica

Dati Domanda

Piano Interventi

Modifica Sottointervento

Impegni, Criteri e Obblighi (ICO)

Riepilogo Spese Eleggibili

Dichiarazioni e Impegni

Localizzazione Azienda

Documentazione Allegata

Autovalutazione Progetto

Lista Anomalie

Mapa bando di adesione e interventi richiesti a contributo

Codice Fiscale: **DOM. SVI.RUR. REG.UE 1305/13 MISURE NON CONNESSE ALLA SUPERFICIE O AGLI ANIMALI**
 Denominazione:
 Autorità di gestione: **MOLISE Ufficio di Competenza: ENTE ISTRUTTORE REGIONE MOLISE**
 DOMANDA DI AIUTO ACCESSO INDIVIDUALE

Modifica Sottointervento

MISURA	4 - INVESTIMENTI IN IMMOBILIZZAZIONI MATERIALI
SOTTOMISURA	4.1 - SOSTEGNO A INVESTIMENTI NELLE AZIENDE AGRICOLE
TIPOLOGIA INTERVENTO	1 - INVESTIMENTI PER MIGLIORARE LA COMPETITIVITÀ NELLE IMPRESE AGRICOLE
INTERVENTO	1001 - MACCHINARI
MESI DI DURATA INTERVENTO	5
ANNUALITA' PREVISTE PER IL PAGAMENTO	NON PREVISTO
OPERAZIONE REALIZZATA NELLA REGIONE DI PRESENTAZIONE	SI
IVA RENDICONTABILE	NO

SOTTOINTERVENTI 0001 - MACCHINARI AGRICOLTURA CONVENZIONALE

RECAPITI DEL BENEFICIARIO DICHIARATI NEL FASCICOLO AZIENDALE

Associa recapito

Nessun recapito associato

3.4.3.4.6.1. Inserimento Recapito

Dopo avere selezionato un sottointervento associato alla domanda, cliccando il tasto funzione "Associa recapito" nella sezione "RECAPITI DEL BENEFICIARIO DICHIARATI NEL FASCICOLO AZIENDALE" indicato in figura:

RECAPITI DEL BENEFICIARIO DICHIARATI NEL FASCICOLO AZIENDALE

Associa recapito

Nessun recapito associato

Si accede alla pagina in cui vengono visualizzati i recapiti del beneficiario dichiarati nel fascicolo aziendale

Sviluppo Rurale - Compilazione 2014 - 2020

Utente:

- Anagrafica**
- Dati Domanda
- Piano Interventi
 - Modifica Sottointervento
 - Modifica Recapito
- Impegni, Criteri e Obblighi (ICO)
- Riepilogo Spese Eleggibili
- Dichiarazioni e Impegni
- Localizzazione Azienda
- Documentazione Allegata
- Autovalutazione Progetto
- Lista Anomalie
- Mappa bando di adesione e interventi richiesti a contributo

Codice Fiscale: Denominazione:
DOM. SVI.RUR. REG.UE 1305/13 MISURE NON CONNESSE ALLA SUPERFICIE O AGLI ANIMALI
 Autorità di gestione: **MOLISE** Ufficio di Competenza: **ENTE ISTRUTTORE REGIONE MOLISE**
 DOMANDA DI AIUTO ACCESSO INDIVIDUALE

MISURA	4 - INVESTIMENTI IN IMMOBILIZZAZIONI MATERIALI
SOTTOMISURA	4.1 - SOSTEGNO A INVESTIMENTI NELLE AZIENDE AGRICOLE
TIPOLOGIA INTERVENTO	1 - INVESTIMENTI PER MIGLIORARE LA COMPETITIVITÀ NELLE IMPRESE AGRICOLE
INTERVENTO	1001 - MACCHINARI
MESI DI DURATA INTERVENTO	5
ANNUALITÀ PREVISTE PER IL PAGAMENTO	NON PREVISTO
OPERAZIONE REALIZZATA NELLA REGIONE DI PRESENTAZIONE	SI
IVA RENDICONTABILE	NO
SOTTOINTERVENTO	0001 - MACCHINARI AGRICOLTURA CONVENZIONALE

Elenco recapiti				
SEL.	TIPO RECAPITO	INDIRIZZO	COMUNE	CAP
<input type="radio"/>	RESIDENZA	C DA BOCCA DELLA CARRUBBA 157 B	CASTELLAMMARE DEL GOLFO	91014
<input type="radio"/>	SEDE LEGALE	C/DA MASSERIA VECCHIA	SALEMI	91018
<input type="radio"/>	DOMICILIO FISCALE	C DA BOCCA DELLA CARRUBBA 157 B	CASTELLAMMARE DEL GOLFO	91014

Salva

Si seleziona una recapito e, premendo il tasto "Salva", le informazioni vengono salvate a sistema;

Sviluppo Rurale - Compilazione 2014 - 2020

Utente:

- Anagrafica**
- Dati Domanda
- Piano Interventi
 - Modifica Sottointervento
- Impegni, Criteri e Obblighi (ICO)
- Riepilogo Spese Eleggibili
- Dichiarazioni e Impegni
- Localizzazione Azienda
- Documentazione Allegata
- Autovalutazione Progetto
- Lista Anomalie
- Mappa bando di adesione e interventi richiesti a contributo

Codice Fiscale: Denominazione:
DOM. SVI.RUR. REG.UE 1305/13 MISURE NON CONNESSE ALLA SUPERFICIE O AGLI ANIMALI
 Autorità di gestione: **MOLISE** Ufficio di Competenza: **ENTE ISTRUTTORE REGIONE MOLISE**
 DOMANDA DI AIUTO ACCESSO INDIVIDUALE

Modifica Sottointervento

Salvataggio avvenuto con successo

MISURA	4 - INVESTIMENTI IN IMMOBILIZZAZIONI MATERIALI
SOTTOMISURA	4.1 - SOSTEGNO A INVESTIMENTI NELLE AZIENDE AGRICOLE
TIPOLOGIA INTERVENTO	1 - INVESTIMENTI PER MIGLIORARE LA COMPETITIVITÀ NELLE IMPRESE AGRICOLE
INTERVENTO	1001 - MACCHINARI
MESI DI DURATA INTERVENTO	5
ANNUALITÀ PREVISTE PER IL PAGAMENTO	NON PREVISTO
OPERAZIONE REALIZZATA NELLA REGIONE DI PRESENTAZIONE	SI
IVA RENDICONTABILE	NO

SOTTOINTERVENTI 0001 - MACCHINARI AGRICOLTURA CONVENZIONALE

RECAPITI DEL BENEFICIARIO DICHIARATI NEL FASCICOLO AZIENDALE

Associa recapito

TIPO RECAPITO	INDIRIZZO	COMUNE	CAP	FUNZIONE
RESIDENZA	C DA BOCCA DELLA CARRUBBA 157 B	CASTELLAMMARE DEL GOLFO(TP)	91014	 

3.4.3.4.6.2.Modifica Recapito

Dopo avere selezionato un sottointervento associato alla domanda, nella sezione **“RECAPITI DEL BENEFICIARIO DICHIARATI NEL FASCICOLO AZIENDALE”** si visualizza il recapito associato al sottointervento;

è presente il tasto funzione “Modifica recapito” identificato dall'icona “Blocco Note”, che consente di cambiare il recapito da associare al sottointervento:

 RECAPITI DEL BENEFICIARIO DICHIARATI NEL FASCICOLO AZIENDALE

Associa recapito

TIPO RECAPITO	INDIRIZZO	COMUNE	CAP	FUNZIONE
RESIDENZA	C DA BOCCA DELLA CARRUBBA 157 B	CASTELLAMMARE DEL GOLFO(TP)	91014	 

Sviluppo Rurale - Compilazione 2014 - 2020

Utente:

- Anagrafica
- Dati Domanda
- Piano Interventi
 - Modifica Sottointervento
 - Modifica Recapito
- Impegni, Criteri e Obblighi (ICO)
- Riepilogo Spese Eleggibili
- Dichiarazioni e Impegni
- Localizzazione Azienda
- Documentazione Allegata
- Autovalutazione Progetto
- Lista Anomalie
- Mapa bando di adesione e interventi richiesti a contributo

Codice Fiscale: **DOM. SVI.RUR. REG.UE 1305/13 MISURE NON CONNESSE ALLA SUPERFICIE O AGLI ANIMALI**
 Denominazione: **DOMANDA DI AIUTO ACCESSO INDIVIDUALE**
 Autorità di gestione: **MOLISE** Ufficio di Competenza: **ENTE ISTRUTTORE REGIONE MOLISE**

MISURA	4 - INVESTIMENTI IN IMMOBILIZZAZIONI MATERIALI
SOTTOMISURA	4.1 - SOSTEGNO A INVESTIMENTI NELLE AZIENDE AGRICOLE
TIPOLOGIA INTERVENTO	1 - INVESTIMENTI PER MIGLIORARE LA COMPETITIVITÀ NELLE IMPRESE AGRICOLE
INTERVENTO	1001 - MACCHINARI
MESTI DI DURATA INTERVENTO	5
ANNUALITÀ PREVISTE PER IL PAGAMENTO	NON PREVISTO
OPERAZIONE REALIZZATA NELLA REGIONE DI PRESENTAZIONE	SI
IVA RENDICONTABILE	NO
SOTTOINTERVENTO	0001 - MACCHINARI AGRICOLTURA CONVENZIONALE

Elenco recapiti

SEL.	TIPO RECAPITO	INDIRIZZO	COMUNE	CAP
<input checked="" type="radio"/>	RESIDENZA	C DA BOCCA DELLA CARRUBBA 157 B	CASTELLAMMARE DEL GOLFO	91014
<input type="radio"/>	SEDE LEGALE	C/DA MASSERIA VECCHIA	SALEMI	91018
<input type="radio"/>	DOMICILIO FISCALE	C DA BOCCA DELLA CARRUBBA 157 B	CASTELLAMMARE DEL GOLFO	91014

3.4.3.4.6.3.Cancella Recapito

Dopo avere selezionato un sottointervento associato alla domanda, nella sezione **“RECAPITI DEL BENEFICIARIO DICHIARATI NEL FASCICOLO AZIENDALE”** si visualizza il recapito associato al sottointervento;

è presente il tasto funzione **“Cancella recapito”** identificato dall'icona **“Cestino”**, che consente di annullare l'associazione del recapito al sottointervento:

RECAPITI DEL BENEFICIARIO DICHIARATI NEL FASCICOLO AZIENDALE

Associa recapito

TIPO RECAPITO	INDIRIZZO	COMUNE	CAP	FUNZIONE
RESIDENZA	C DA BOCCA DELLA CARRUBBA 157 B	CASTELLAMMARE DEL GOLFO(TP)	91014	

3.4.3.5. Elenco partecipanti/partner e stato presentazione progetto

La voce di menù **“Elenco partecipanti/partner e stato presentazione progetto”** permetterà la visualizzazione e la gestione dei partecipanti al progetto.

Tale voce sarà resa disponibile per la sola domanda di Beneficiari Multipli – Capofila - progetto collettivo, progetto di filiera, progetto GAL, progetto integrato, progetto pacchetto giovani con più insediati, progetto di cooperazione.

Utente: _____

Codice Fiscale: _____ Denominazione: _____
 DOM. SVI.RUR. REG.UE 1305/13 MISURE NON CONNESSE ALLA SUPERFICIE O AGLI ANIMALI
 Autorità di gestione: REGIONE VALLE D'AOSTA Ufficio di Competenza: ENTE ISTRUTTORE REGIONE VALLE D'AOSTA
 DOMANDA DI SOSTEGNO CAPOFILA PROGETTO PACCHETTO GIOVANI CON PIU' INSEDIATI

Elenco partecipanti/partner e stato presentazione progetto

Stato Lavorazione Progetto:

Filtro Stato Domanda:

CODICE A BARRE	CUAA	P.IVA	DENOMINAZIONE	DOMANDA PRESENTATA TRAMITE	STATO DOMANDA	FORMA GIURIDICA	SOGGETTO CAPOFILA	PARTNER BENEFICIARIO (SI/NO)	CONTRIBUTO TOTALE RICHIESTO	OP. COMPETENTE DEL FASCICOLO	DATA INSERIMENTO PARTNER	DATA RESSA IN COMPIAZIONE DELLA DOMANDA DEL PARTNER	DATA STAMPA	DATA RILASCIO	OPERAZIONE
			LUSEPE		NON PRESENTE NEL SISTEMA	PERSONA FISICA	SI	SI	0,00	AGEA	13/09/2016				

Selezionando la funzione **aggiungi partecipante** sarà possibile aggiungere tramite la ricerca del soggetto per CUAA o denominazione un nuovo partecipante al progetto.

Sarà possibile aggiungere un nuovo partecipante anche in fase di rettifica di una domanda di progetto complesso. In questo caso, il nuovo partecipante al progetto verrà automaticamente anche considerato coinvolto nella fase di rettifica appena genererà il nuovo atto (entrando in compilazione).

Ricerca elenchi partecipanti

(*): valorizzare almeno uno dei campi di ricerca

CUAA : (*)

Denominazione : (*)

Codice Fiscale: ----- Denominazione:
DOM. SVL.RUR. REG.UE 1305/13 MISURE NON CONNESSE ALLA SUPERFICIE O AGLI ANIMALI
 Autorità di gestione: REGIONE VALLE D'AOSTA Ufficio di Competenza: ENTE ISTRUTTORE REGIONE VALLE D'AOSTA
 DOMANDA DI SOSTEGNO CAPOFILA PROGETTO PACCHETTO GIOVANI CON PIU INSEDIATI

Ricerca elenchi partecipanti

(*): valorizzare almeno uno dei campi di ricerca

CUAA : (*)

Denominazione : (*)

ELENCO SOGGETTI				
CODICE FISCALE	DENOMINAZIONE	P.IVA	TRAMITE	SEL
BTT	BAUTTO FELICE			<input type="radio"/>
BTT	BAUTTO GIOVANNINA			<input type="radio"/>
BTT	BAUTTO GIUSEPPE			<input type="radio"/>
BTT	BAUTTO GIUSEPPE			<input type="radio"/>
BTT	BAUTTO ANGELINA			<input type="radio"/>
BTT	BAUTTO ANGIOLINA			<input type="radio"/>

Dalla funzione di “Elenco partecipanti/partner e stato presentazione progetto” è possibile anche eliminare un partecipanti al Progetto, selezionando l’icona “cestino” nell’ultima colonna a destra in corrispondenza dell’elemento di interesse.

In caso di compilazione di Rettifica di Domanda Capofila di Progetto Complesso, la cancellazione verrà portata a termine solo se si tratta di un nuovo partecipante, aggiunto in fase di rettifica del progetto, che non ha ancora iniziato la fase di compilazione.

In caso contrario viene presentata a video la segnalazione di errore.

3.4.3.6.Impegni, Criteri e Obblighi (ICO)

Selezionato il link “**Impegni, Criteri e Obblighi (ICO)**”, si accede alla pagina in cui viene proposto il riepilogo delle informazioni sugli Impegni, criteri e obblighi associati alla domanda.

RTI-AGE-CONEV-MUT-AST-BAS-SFT-2100-16.1
 Riforma 2014/2020 - Compilazione Domanda di Sostegno
 Misure non connesse alla superficie o agli animali
 Edizione 01

- Utente:
- Anagrafica
- Dati Domanda
- Piano Interventi
 - Impegni, Criteri e Obblighi (ICO)
- Riepilogo Voci di Spesa Richieste
- Dichiarazioni e Impegni
- Localizzazione Azienda
- Documentazione Allegata
- Criteri di selezione e Autovalutazione Progetto
- Lista Anomalie
- Mappe bando di adesione e interventi richiesti a contributo

Codice Fiscale: Denominazione:
 DOM. SVL.RUR. REG.UE 1305/13 MISURE NON CONNESSE ALLA SUPERFICIE O AGLI ANIMALI
 Autorità di gestione: REGIONE MOLISE Ufficio di Competenza: ENTE ISTRUTTORE REGIONE MOLISE
 DOMANDA DI SOSTEGNO ACCESSO INDIVIDUALE Codice a Barre: *****

Impegni, Criteri e Obblighi (ICO)

Note

I Criteri di Ricevibilità, di seguito riportati, sono definiti sul Sistema di Predisposizione e sono pertinenti al Bando di Adesione.
 I Criteri di Ammissibilità, gli Impegni e gli Obblighi di seguito riportati, sono definiti sul Sistema di Predisposizione e sono pertinenti agli Interventi richiesti a premio in domanda.

CRITERI DI RICEVIBILITÀ	
CODICE	DESCRIZIONE
CR61400017	CRITERIO 1
CR61400018	CRITERIO 2

6 - 6.1 - 1 - AIUTI ALL'AVVIAMENTO DI ATTIVITÀ IMPRENDITORIALI PER I GIOVANI AGRICOLTORI	
CRITERI DI AMMISSIBILITÀ	
Codice	Descrizione

La pagina è suddivisa in diverse sezioni, corrispondenti ai livelli di riferimento di ciascuna tipologia di ICO.

I Criteri di Ricevibilità sono definiti sul Sistema di Predisposizione e sono pertinenti al Bando di Adesione.

I Criteri di Ammissibilità, gli Impegni e gli Obblighi sono definiti sul Sistema di Predisposizione e sono pertinenti alla tipologia di intervento richieste a premio in domanda.

- Dati Domanda
- Piano Interventi
 - Impegni, Criteri e Obblighi (ICO)
- Riepilogo Voci di Spesa Richieste
- Dichiarazioni e Impegni
- Localizzazione Azienda
- Documentazione Allegata
- Criteri di selezione e Autovalutazione Progetto
- Lista Anomalie
- Mappe bando di adesione e interventi richiesti a contributo

Impegni, Criteri e Obblighi (ICO)

Note

I Criteri di Ricevibilità, di seguito riportati, sono definiti sul Sistema di Predisposizione e sono pertinenti al Bando di Adesione.
 I Criteri di Ammissibilità, gli Impegni e gli Obblighi di seguito riportati, sono definiti sul Sistema di Predisposizione e sono pertinenti agli Interventi richiesti a premio in domanda.

CRITERI DI RICEVIBILITÀ	
CODICE	DESCRIZIONE
CR61400017	CRITERIO 1
CR61400018	CRITERIO 2

6 - 6.1 - 1 - AIUTI ALL'AVVIAMENTO DI ATTIVITÀ IMPRENDITORIALI PER I GIOVANI AGRICOLTORI			
CRITERI DI AMMISSIBILITÀ			
Codice	Descrizione	Domanda Sostegno	Domanda Pagamento

IC44	CRITERIO AMMISSIBILITÀ_44	✓	
IC4624	SOGGIE DI AMMISSIBILITÀ DELLE AZIENDE AGRICOLE	✓	
IC1584	PRESENZA DEL PIANO AZIENDALE (BUSINESS PLAN)	✓	
IC43	CRITERIO AMMISSIBILITÀ_43	✓	
IC587	GIOVANE AGRICOLTORE	✓	
IC45	CRITERIO AMMISSIBILITÀ_45	✓	
IC46	CRITERIO AMMISSIBILITÀ_46	✓	

IMPEGNI		Domanda Sostegno	Domanda Pagamento
Codice	Descrizione		
IC48	IMPEGNO_48	✓	
IC49	IMPEGNO_49	✓	
IC50	IMPEGNO_50	✓	
IC51	IMPEGNO_51	✓	

OBBLIGHI		Domanda Sostegno	Domanda Pagamento
Codice	Descrizione		
IC56	ALTRI OBBLIGHI - REQUISITI MONDI_56	✓	
IC55	ALTRI OBBLIGHI - REQUISITI MONDI_55	✓	
IC53	ALTRI OBBLIGHI - REQUISITI MONDI_53	✓	
IC54	ALTRI OBBLIGHI - REQUISITI MONDI_54	✓	

3.4.3.7. Localizzazione Azienda

Selezionato il link “**Localizzazione Azienda**”, si accede alla pagina in cui viene proposto il riepilogo delle informazioni di localizzazione relative all’azienda.

Sviluppo Rurale - Compilazione 2014 - 2020

Utente:

Anagrafica
 Dati Domanda
 Riepilogo Sottointerventi
 Impegni, Criteri e Obblighi (ICO)
 Localizzazione Azienda
 Riepilogo Spese Eleggibili
 Dichiarazioni e Impegni
 Documentazione Allegata

Codice Fiscale: _____ Denominazione: _____
DOM. SVI.RUR. REG.UE 1305/13 MISURE NON CONNESSE ALLA SUPERFICIE O AGLI ANIMALI
 Autorità di gestione: **SICILIA** Ufficio di Competenza: **I.P.A - AGRIGENTO**
 Domanda di Aiuto _____

Localizzazione dell'Azienda

AREE SVANTAGGIATE	AREE NATURA 2000	AREE CON VINCOLI AMBIENTALI SPECIFICI
<input type="checkbox"/> Zona ordinaria	<input type="checkbox"/> Zona al di fuori di Aree Natura 2000	<input type="checkbox"/> Zone Ordinarie
<input checked="" type="checkbox"/> Area svantaggiata diversa da zona montana	<input type="checkbox"/> (ZPS) Zone di Protezione Speciale	<input checked="" type="checkbox"/> (PN) Parchi Nazionali
<input type="checkbox"/> Zone di montagna	<input checked="" type="checkbox"/> (SIC) Siti di Importanza Comunitaria	<input type="checkbox"/> Riserve naturali nazionali e regionali
<input type="checkbox"/> Zone in cui ricorrono svantaggi specifici	<input type="checkbox"/> (ZUII) Zone Umide di Importanza Internazionale	<input type="checkbox"/> (PNI) Parchi Naturali Interregionali
<input type="checkbox"/> Altre zone svantaggiate		<input type="checkbox"/> (PNR) Parchi Naturali Regionali
		<input type="checkbox"/> Altre Aree Protette
<input checked="" type="checkbox"/> Aree Direttive 2000/60/EC	<input checked="" type="checkbox"/> Aree Vulnerabili ai Nitrati	Area PSR <input checked="" type="checkbox"/> A <input type="checkbox"/> B <input type="checkbox"/> C <input type="checkbox"/> D

Le informazioni che vengono visualizzate sono:

AREE SVANTAGGIATE

- Zona ordinaria
- Area svantaggiata diversa da zona montana
- Zone di montagna
- Zone in cui ricorrono svantaggi specifici
- Altre zone svantaggiate

AREE NATURA 2000

- Zona al di fuori di Aree Natura 2000
- (ZPS) Zone di Protezione Speciale
- (SIC) Siti di Importanza Comunitaria
- (ZUII) Zone Umide di Importanza Internazionale

AREE CON VINCOLI AMBIENTALI SPECIFICI

- Zone Ordinarie
- (PN) Parchi Nazionali
- Riserve naturali nazionali e regionali
- (PNI) Parchi Naturali Interregionali
- (PNR) Parchi Naturali Regionali
- Altre Aree Protette

Aree Direttive 2000/60/EC

Aree Vulnerabili ai Nitrati

- Area PSR A
- Area PSR B
- Area PSR C
- Area PSR D

3.4.3.8. Riepilogo Spese Eleggibili

Selezionato il link “**Riepilogo Spese Eleggibili**”, si accede alla pagina in cui viene proposto il riepilogo delle voci di spesa richiesti a premio in domanda e aggregati per tipologia di bene.

Sviluppo Rurale - Compilazione 2014 - 2020

Utente:		Codice Fiscale:		Denominazione:	
<ul style="list-style-type: none"> ☰ Anagrafica ☰ Dati Domanda ☰ Piano Interventi ☰ Impegni, Criteri e Obblighi (ICO) ☰ Riepilogo Spese Eleggibili ☰ Dichiarazioni e Impegni ☰ Localizzazione Azienda ☰ Documentazione Allegata ☰ Autovalutazione Progetto 		DOM. SVL.RUR. REG.UE 1305/13 MISURE NON CONNESSE ALLA SUPERFICIE O AGLI ANIMALI Autorità di gestione: MOLISE Ufficio di Competenza: ENTE ISTRUTTORE REGIONE MOLISE DOMANDA DI AIUTO ACCESSO INDIVIDUALE			
VOCI DI SPESA	SPESA IMPONIBILE IVA ESCLUSA (€)	SPESA IMPONIBILE DI CUI IN ECONOMIA (€)	IMPORTO IVA (€)	SPESA CON IVA (€)	CONTRIBUTO RICHIESTO (€)
B-ACQUISTO O LEASING DI NUOVI MACCHINARI E ATTREZZATURE FINO A COPERTURA DEL VALORE DI MERCATO DEL BENE	10.000,00	1.000,00	500,00	10.500,00	5.500,00
C-SPESE GENERALI: ONORARI, COMPENSI PER CONSULENZE, STUDI DI FATTIBILITÀ	30.000,00	2.000,00	1.000,00	31.000,00	15.000,00
TOTALE	40.000,00	3.000,00	1.500,00	41.500,00	20.500,00

3.4.3.9. Dichiarazioni e Impegni

Selezionato il link “**Dichiarazioni e Impegni**”, si accede alla pagina in cui viene proposto il riepilogo delle Dichiarazioni e degli Impegni effettuate dal beneficiario.

RTI-AGE-CONEV-MUT-AST-BAS-SFT-2100-16.1
Riforma 2014/2020 - Compilazione Domanda di Sostegno
Misure non connesse alla superficie o agli animali
Edizione 01

Sviluppo Rurale - Compilazione 2014 - 2020

Utente:

Codice Fiscale: **DOM. SVLRUR, REG.IE 1305/13 MISURE NON CONNESSE ALLA SUPERFICIE O AGLI ANIMALI** Denominazione:
 Autorità di gestione: **SICILIA - Ufficio di Competenza: U.P.A. TRAPANI**
 Domanda di aiuto

Dichiarazioni e Impegni

Si sottoscrive:

ai sensi delle vigenti disposizioni comunitarie e nazionali;

Chiedo:

- di essere ammesso al regime di aiuti previsti dal Reg. (CE) 1305/2013, come dal Programma di Sviluppo Rurale Regionale - Regione

A tal fine, consapevole della responsabilità penale cui può andare incontro in caso di falsa dichiarazione, ai sensi dell'articolo 76 del D.P.R. n.445/00,
dichiaro, ai sensi degli artt. 46 e 47 del D.P.R. n° 445/00 :

- di avere dichiarato, quale agricoltore ai sensi dell'art. 2, lettera a) del Reg. (CE) n. 1306/2013, nel proprio fascicolo aziendale, tutte le informazioni inerenti la propria azienda su cui esercito un'attività agricola;
- di essere costituito nella forma giuridica riportata nel Quadro C;
- di essere a conoscenza delle disposizioni e norme comunitarie e nazionali che disciplinano la corrispondenza degli aiuti richiesti con la presente domanda;
- di essere pienamente a conoscenza del contenuto del Programma di Sviluppo Rurale Regionale sottoposto all'approvazione da parte della Commissione Europea, del contenuto del bando adesionale misure e degli obblighi specifici che assume a proprio carico con la presente domanda;
- di essere in possesso di tutti i requisiti richiesti dal Programma di Sviluppo Rurale Regionale sottoposto all'approvazione da parte della Commissione Europea per accedere alla misura proposta;
- di sviluppo rurale, relativi alla tipologia di intervento oggetto della presente domanda, e elencati a titolo esemplificativo, ma non esaustivo, nel quadro G della stessa;
- di essere a conoscenza che, la misura su la quale ho aderito potrà subire, da parte della Commissione Europea, alcune modifiche che accetta sin d'ora riservandosi, in tal caso, la facoltà di recedere dall'impegno prima della conclusione della fase istruttoria della domanda;
- di accettare le modifiche al regime di cui al Reg. (CE) 1303/2013, introdotte con successivi regolamenti e disposizioni comunitarie, anche in materia di controlli e sanzioni;
- di essere a conoscenza delle conseguenze derivanti dall'inosservanza degli adempimenti previsti nel Programma di Sviluppo Rurale Regionale;
- di essere a conoscenza degli effetti sanzionatori per le affermazioni non rispondenti al vero anche in relazione alla perdita degli aiuti previsti dalla normativa comunitaria e nazionale in materia;
- di essere a conoscenza delle disposizioni previste dagli artt. 73, 74 e 75 (calcolo e applicazioni delle sanzioni amministrative) del Reg.(UE) n.309/2014, recante modalità di applicazione del Reg.(UE) n.1306/2013;
- che l'autorità competente avrà accesso, in ogni momento e senza restrizioni, agli appezzamenti e agli impianti dell'azienda e alle sedi del richiedente per le attività di ispezione previste, nonché a tutta la documentazione che riterrà necessaria ai fini dell'istruttoria e dei controlli;
- che la documentazione relativa ad acquisizioni, cessioni ed affitti di superfici è regolarmente registrata e l'autorità competente vi avrà accesso, in ogni momento e senza restrizioni, per le attività di ispezione previste;
- che per la realizzazione degli interventi di cui alla presente domanda non ha ottenuto né richiesto, al medesimo titolo, contributi ad altri enti pubblici;
- di essere a conoscenza delle disposizioni previste dalla legge 896/96 e successive modifiche e integrazioni riguardanti tra l'altro sanzioni amministrative e penali in materia di aiuti comunitari nel settore agricolo;
- di non essere sottoposto a pene detentive o misure accessorie interdittive o limitative della capacità giuridica e di agire fatta salva l'autorizzazione degli organi di vigilanza o/o tutori;
- che non sussistono nei confronti propri cause di divieto, di decadenza o di sospensione, di cui all'articolo 10 della Legge 31 maggio 1965 n.575 e successive modificazioni;
- di essere a conoscenza delle disposizioni previste dall'art. 33 del decreto legislativo 228/2001;
- di essere a conoscenza che in caso di affermazioni fraudolente sarà possibile delle sanzioni amministrative e penali previste dalla normativa vigente;
- di essere a conoscenza che le informazioni relative ai pagamenti della presente domanda verranno pubblicate per due anni nei registri dei beneficiari di fondi comunitari ai sensi del Reg.(UE) n.1306/2013;
- di essere consapevole che l'omessa o errata indicazione del codice IBAN (e, in caso di transazioni internazionali, del codice SWIFT) determina l'impossibilità per l'Organismo Pagatore di provvedere all'erogazione del pagamento;

di aver già costituito/aggiornato/validato il fascicolo aziendale così come previsto dalla normativa vigente (Scheda di validazione n. **40356890543**, sottoscritta il **29/04/2014**)

oppure

di non essere in possesso della Partita IVA in quanto non esercito attività di impresa rientrate nel campo di applicazione dell'Iva ai sensi dell'art. 4 D.P.R.

di essere esonerato dall'iscrizione al registro delle imprese della CCIAA

di non possedere allevamenti zootecnici che prevedono il possesso del registro di stalle (codice ABL)

di non essere iscritto all'INPS

di non essere impresa in difficoltà ai sensi della comunicazione 2004/C244/02

Autorizza:

- il trattamento dei dati conferiti, inclusi eventuali dati personali di natura sensibile o/o giudiziaria ottenuti anche tramite eventuali allegati o/o documentazione accessoria per la finalità
- la comunicazione ai soggetti elencati nella informativa ed il trasferimento agli altri soggetti titolari e responsabili del trattamento;

Si impegna inoltre:

- a consentire l'accesso in azienda e alla documentazione agli organi incaricati dei controlli, in ogni momento e senza restrizioni;
- a restituire senza indugio, anche mediante compensazione con importi dovuti da parte degli Organismi Pagatori, le somme eventualmente percepite in eccesso quale aiuto, ovvero sanzioni amministrative, così come previsto dalle disposizioni e norme nazionali e comunitarie;
- a rispondere e integrare la presente domanda, nonché a fornire ogni altra eventuale documentazione necessaria, secondo quanto verrà disposto dalla normativa comunitaria e nazionale concernente il sostegno allo sviluppo rurale e dal Programma di Sviluppo Rurale Regionale approvato dalla Commissione UE
- a comunicare tempestivamente eventuali variazioni a quanto dichiarato nella domanda
- a rendere disponibili, qualora richiesta, tutte le informazioni necessarie al sistema di monitoraggio e valutazione delle attività relative al Reg.(CE) n.1305/2013

E' consapevole:

- che, l'Organismo Pagatore competente effettuerà i controlli e dedurrà l'importo necessario per escludere il doppio finanziamento delle pratiche ai sensi degli artt. 43 e 52 del Reg.(UE) n.1303/2013 da rispettare nell'anno 2015 in ottemperanza alla normativa comunitaria e nazionale in materia.

Prende atto:

- che l'accoglienza della presente domanda, con i diritti e gli obblighi connessi, è condizionata alla decisione comunitaria di cofinanziamento delle misure previste dal Programma di Sviluppo Rurale Regionale cui fa riferimento
- che i pagamenti della provvidenza finanziaria prevista dall'Unione Europea possono avvenire esclusivamente mediante accredito sui conti correnti bancari o postali (Art. 1, comma 1053, Legge 27.12.2006 n.294) e che in assenza delle coordinate del conto corrente bancario/postale o nel caso tali coordinate siano corrette, il pagamento non potrà essere erogato.

Le informazioni che è possibile inserire, impostando un segno di spunta sul campo check corrispondente, sono le seguenti:

1. di aver già costituito/aggiornato/validato il fascicolo aziendale così come previsto dalla normativa vigente (Scheda di validazione n. 40356890562, sottoscritta il 29/04/2014)

oppure

2. di non essere in possesso della Partita IVA in quanto non esercita attività di impresa rientrante nel campo di applicazione dell'IVA ai sensi dell'art. 4 D.P.R.
3. di essere esonerato dall'iscrizione al registro delle imprese della CCIAA
4. di non possedere allevamenti zootecnici che prevedono il possesso del registro di stalla (codice ASL)
5. di non essere iscritto all' INPS
6. di non essere impresa in difficoltà ai sensi della comunicazione 2004/C244/02

3.4.3.9.1. Dichiarazioni e Impegni - Misura 10.2 Adg MIPAAF

Le dichiarazioni e impegni sono specifiche nel caso di domande di sostegno che afferiscono al bando di misura 10.2 – Biodiversità, pubblicato dall'AdG Mipaaf

Le informazioni che è possibile inserire, impostando un segno di spunta sul campo check corrispondente, sono le seguenti:

1. di aver già costituito/aggiornato/validato il fascicolo aziendale così come previsto dalla normativa vigente (Scheda di validazione n. 40356890562, sottoscritta il 29/04/2014)

oppure

2. di non essere in possesso della Partita IVA in quanto non esercita attività di impresa rientrante nel campo di applicazione dell'IVA ai sensi dell'art. 4 D.P.R.
3. di essere esonerato dall'iscrizione al registro delle imprese della CCIAA
4. di non possedere allevamenti zootecnici che prevedono il possesso del registro di stalla (codice ASL)
5. di non essere iscritto all' INPS
6. di non essere impresa in difficoltà ai sensi della comunicazione 2004/C244/02

Di seguito la pagina cui si accede selezionando il link “**Dichiarazioni e Impegni**”:

RTI-AGE-CONEV-MUT-AST-BAS-SFT-2100-16.1
 Riforma 2014/2020 - Compilazione Domanda di Sostegno
 Misure non connesse alla superficie o agli animali
 Edizione 01

Sviluppo Rurale - Compilazione 2014 - 2020

Utente:

Anagrafica

- Dati Domanda**
- Piano Interventi**
- Impegni, Criteri e Obblighi (ICO)**
- Riepilogo Voci di Spesa Richieste**
- Dichiarazioni e Impegni
- Localizzazione Azienda**
- Documentazione Allegata**
- Criteri di selezione e Autovalutazione Progetto**

- Lista Anomalie**
- Mappe bando di adesione e interventi richiesti a contributo**

Codice Fiscale: **DOM. SVI.RUR. REG.UE 1305/13** e MISURE NON CONNESSE ALLA SUPERFICIE O AGLI ANIMALI
 Denominazione:
 Autorità di gestione: **MIPAAF** Ufficio di Competenza: **SVIRIS - UFFICIO 2**
 DOMANDA DI SOSTEGNO ACCESSO INDIVIDUALE

Dichiarazioni e Impegni

Il sottoscritto:

ai sensi delle vigenti disposizioni comunitarie e nazionali,

Chiede:

- di essere ammesso al regime di aiuti previsti dal Reg. (CE) 1305/2013, come dal Programma di Sviluppo Rurale Nazionale
- A tal fine, consapevole della responsabilità penale cui può andare incontro in caso di falsa dichiarazione, ai sensi dell'articolo 76 del D.P.R. n.445/00, **dichiara, ai sensi degli artt. 46 e 47 del D.P.R. n° 445/00** :
 - di essere a conoscenza e di accettare quanto previsto nell'avviso pubblico - invito a presentare proposte - periodo 2016/2019 per la sottomisura 10.2
 - di essere a conoscenza degli obblighi specifici che assume a proprio carico con la domanda di sostegno di cui all'avviso pubblico - invito a presentare proposte - periodo 2016-2019 per la sottomisura 10.2 e, in particolare, delle conseguenze dovute al mancato rispetto di tali obblighi, così come previsto dall'articolo 14 dell'avviso in materia di riduzioni, esclusioni e sanzioni;
 - di essere a conoscenza delle disposizioni e norme, unionali e nazionali, che disciplinano il settore e la corresponsione dei contributi richiesti;
 - di essere a conoscenza delle disposizioni previste dalla legge 898/86 e successive modifiche e integrazioni riguardanti tra l'altro sanzioni amministrative e penali in materia di aiuti comunitari nel settore agricolo;
 - di essere a conoscenza delle disposizioni previste dall'art. 33 del decreto legislativo 228/2001 in materia di sospensione dei procedimenti di erogazione in caso di notizie circostanziate circa indebite percezioni di erogazioni;
 - che per le spese relative alla realizzazione degli interventi di cui alla domanda di sostegno relativa all'avviso pubblico - invito a presentare proposte - periodo 2016-2019 per la sottomisura 10.2 non ha ottenuto contributi a valere sulle misure del PSR 2014/2020 (fondo FEASR) o da altri fondi SIE o nazionali e di essere a conoscenza del fatto che, qualora risultasse beneficiario di un contributo ai sensi dell'avviso pubblico - invito a presentare proposte - periodo 2016-2019 per la sottomisura 10.2, non potrà chiedere altre sovvenzioni comunitarie o nazionali aventi per oggetto le stesse attività finanziate;
 - che non sussistono nei confronti propri cause di divieto, di decadenza o di sospensione, di cui agli artt. 67, commi 1, lettere da a) a g), da 2 a 7 e 8, e 76, comma 8, del D.Lgs. n. 159/2011;
 - di non essere sottoposto a pene detentive e/o misure accessorie interdittive o limitative della capacità giuridica e di agire fatta salva l'autorizzazione degli organi di vigilanza e/o tutori;
 - di disporre e di poter esibire, se richiesto in sede di controllo, idonea documentazione comprovante il possesso dei requisiti di ammissibilità e quelli necessari per l'attribuzione del punteggio ai fini dell'avviso pubblico - invito a presentare proposte - periodo 2016-2019 per la sottomisura 10.2 nonché la documentazione relativa alla realizzazione degli interventi, alla spesa sostenuta, alla relativa contabilità, e ogni altra documentazione a supporto di quanto dichiarato;
 - di conservare tutta la documentazione citata al precedente punto per i cinque anni successivi alla data di pagamento del contributo pubblico;
 - di essere a conoscenza che l'Autorità di Gestione e AGEA provvederanno ad inoltrare qualsiasi comunicazione all'indirizzo di posta certificata (PEC) indicata nella domanda di sostegno ovvero mediante il portale SIAN con modalità che saranno opportunamente pubblicizzate;
 - di esonerare l'amministrazione nazionale e/o eventuali Enti o soggetti delegati da ogni responsabilità derivante dal pagamento del contributo richiesto, nei confronti di terzi aventi causa a qualsiasi titolo;
 - di autorizzare l'Autorità competente all'accesso, in ogni momento e senza restrizioni, alle sedi del beneficiario per le attività di ispezione previste, nonché a tutta la documentazione che riterrà necessaria ai fini dell'istruttoria e dei controlli a pena di esclusione/revoca del sostegno richiesto;
 - di essere consapevole che il pagamento dei contributi concessi avverrà solo dopo presentazione della domanda di pagamento ed esito positivo dei relativi controlli;
 - di essere consapevole, ai sensi e per gli effetti dell'articolo 13 del d.lgs. 195/2003, che i dati personali raccolti saranno trattati, anche con strumenti informatici, esclusivamente ai fini della domanda di sostegno e delle procedure derivanti per la quale la presente dichiarazione viene resa e che potranno essere comunicati, per lo svolgimento delle rispettive funzionali istituzionali, agli organi ispettivi pubblici, unionali, nazionali e regionali ;
 - di autorizzare la pubblicazione dei dati relativi a denominazione, sede, nome del progetto, importo del finanziamento assegnato, e di ogni altro dato ritenuto necessario ai fini del soddisfacimento delle norme nazionali e comunitarie sulla trasparenza;
 - che tutti i documenti allegati alla domanda di sostegno in formato elettronico sono conformi all'originale;

- 1 - di aver già costituito/aggiornato/validato il fascicolo aziendale così come previsto dalla normativa vigente (Scheda di validazione n. **60381356710**, sottoscritta il **15/06/2016**)
- 2 - di non essere in possesso della Partita IVA in quanto non esercita attività di impresa rientrante nel campo di applicazione dell'IVA ai sensi dell'art. 4 D.P.R. 26/10/72 n.633
- 3 - di essere esonerato dall'iscrizione al registro delle imprese della CCIAA
- 4 - di non possedere allevamenti zootecnici che prevedono il possesso del registro di stalla (codice ASL)
- 5 - di non essere iscritto all' INPS
- 6 - di non essere impresa in difficoltà ai sensi della comunicazione 2004/C244/02

Autorizza:

- Il trattamento dei dati conferiti, inclusi eventuali dati personali di natura sensibile e/o giudiziaria ottenuti anche tramite eventuali allegati e/o documentazione accessoria per le finalità
- la comunicazione ai soggetti elencati nella informativa ed il trasferimento agli altri soggetti titolari e responsabili del trattamento;

Si impegna inoltre:

- a consentire l'accesso in azienda e alla documentazione agli organi incaricati dei controlli, in ogni momento e senza restrizioni;
- a restituire senza indugio, anche mediante compensazione con importi dovuti da parte degli Organismi Pagatori, le somme eventualmente percepite in eccesso quale aiuto, ovvero sanzioni amministrative, così come previsto dalle disposizioni e norme nazionali e comunitarie;
- a riprodurre o integrare la presente domanda, nonché a fornire ogni altra eventuale documentazione necessaria, secondo quanto verrà disposto dalla normativa comunitaria e nazionale concernente il sostegno allo sviluppo rurale e dal Programma di Sviluppo Rurale Regionale approvato dalla Commissione UE
- a comunicare tempestivamente eventuali variazioni a quanto dichiarato nella domanda
- a rendere disponibili, qualora richieste, tutte le informazioni necessarie al sistema di monitoraggio e valutazione delle attività relative al Reg.(CE) n.1305/2013

E' consapevole:

- che, l'Organismo Pagatore competente effettuerà i controlli e dedurrà l'importo necessario per escludere il doppio finanziamento delle pratiche ai sensi degli artt. 43 e 52 del REG.(UE) n.1307/2013 da rispettare nell'anno 2015 in ottemperanza alla normativa comunitaria e nazionale in materia.

Prende atto:

- che l'accoglienza della presente domanda, con i diritti e gli obblighi connessi, e' condizionata alla decisione comunitaria di cofinanziamento delle misure previste dal Programma di Sviluppo Rurale Nazionale cui fa riferimento.
- che i pagamenti delle provvidenze finanziarie previste dall'Unione Europea possono avvenire esclusivamente mediante accredito sui conti correnti bancari o postali (Art 1, comma 1052, Legge 27.12.2006 n° 296) e che in assenza delle coordinate del conto corrente bancario/postale o nel caso tali coordinate siano errate, il pagamento non potrà essere erogato.

Salva

3.4.3.9.2. Dichiarazioni e Impegni - Misura 20.2 Adg MIPAAF

Le dichiarazioni e impegni sono specifiche nel caso di domande di sostegno che afferiscono al bando di misura 20.2 – Assistenza Tecnica, pubblicato dall'AdG Mipaaf. Di seguito la pagina cui si accede selezionando il link **“Dichiarazioni e Impegni: non ci sono informazioni da inserire.**

Sviluppo Rurale - Compilazione 2014 - 2020

Utente:

Anagrafica

Dati Domanda

Piano Interventi

Impegni, Criteri e Obblighi (ICO)

Riepilogo Voci di Spesa Richieste

Dichiarazioni e Impegni

Localizzazione Azienda

Documentazione Allegata

Criteri di selezione e Autovalutazione Progetto

Lista Anomalie

Mappe bando di adesione e interventi richiesti a contributo

Codice Fiscale: **DOM. SVI.RUR. REG.UE 1305/13 2 MISURE NON CONNESSE ALLA SUPERFICIE O AGLI ANIMALI**
 Denominazione:
 Autorità di gestione: **MIPAAF Ufficio di Competenza: SVIRIS - UFFICIO 2**
 DOMANDA DI SOSTEGNO ACCESSO INDIVIDUALE

Dichiarazioni e Impegni

Il sottoscritto:

ai sensi delle vigenti disposizioni comunitarie e nazionali,

Chiede:

- di essere ammesso al sostegno previsto dal Reg. (UE) 1305/2013, Programma della Rete Rurale Nazionale e, ai sensi e per l'effetto degli articoli 46 e 47 del DPR 445/2000, con la sottoscrizione della domanda di sostegno

Dichiara:

- di essere in possesso di tutti i requisiti richiesti dal Programma Rete Rurale Nazionale 2014-2020 per accedere alla sottomisura di Assistenza Tecnica 20.2 – Sostegno per la costituzione ed il funzionamento della RRN;
- che per la realizzazione degli interventi di cui alla presente domanda di sostegno non ha ottenuto contributi a valere su altre misure dei PSR 2014/2020 (fondo FEASR) o da altri fondi SIE o nazionali;
- che non sussistono nei confronti propri cause di divieto, di decadenza o di sospensione, di cui all'art. 67, comma 1), lettere da a) a g), commi da 2) a 7) e all'art. 76, comma 8) del D.Lgs. n.159/2011;
- di non essere sottoposto a pene detentive e/o misure accessorie interdittive o limitative della capacità giuridica e di agire fatta salva l'autorizzazione degli organi di vigilanza;
- di essere a conoscenza delle disposizioni e norme, unionali e nazionali, che disciplinano la corresponsione del contributo richiesto con la domanda di sostegno;
- di essere pienamente a conoscenza del contenuto del Programma Rete Rurale Nazionale 2014-2020 approvato da parte della Commissione Europea con decisione n° C(2015)3487 del 26 maggio 2015 e degli obblighi specifici che assume a proprio carico con la domanda;
- di essere a conoscenza, in particolare, delle disposizioni previste in materia di riduzioni, esclusioni e sanzioni;
- di essere a conoscenza delle disposizioni previste dall'art. 33 del decreto legislativo 228/2001 in materia di sospensione dei procedimenti di erogazione in caso di notizie circostanziate circa indebite percezioni di erogazioni;
- di essere a conoscenza delle disposizioni previste dalla legge 898/86 e successive modifiche e integrazioni riguardanti tra l'altro sanzioni amministrative e penali in materia di aiuti unionali nel settore agricolo;
- di essere a conoscenza che i propri dati personali potranno essere comunicati, per lo svolgimento delle rispettive funzioni istituzionali agli organi ispettivi pubblici, unionali e nazionali;
- di essere consapevole che l'Autorità competente avrà accesso, in ogni momento e senza restrizioni alle sedi del richiedente per le attività di ispezione previste, nonché a tutta la documentazione che riterrà necessaria ai fini dell'istruttoria e dei controlli a pena di esclusione/revoca del sostegno richiesto;
- di esonerare l'amministrazione nazionale e/o eventuali Enti o soggetti delegati da ogni responsabilità derivante dal pagamento del contributo richiesto, nei confronti di terzi aventi causa a qualsiasi titolo;
- di essere consapevole che l'Organismo Pagatore competente, in ottemperanza alla normativa unionale e nazionale in materia, effettuerà i controlli e determinerà l'importo della spesa ammissibile e del contributo concedibile;
- di essere a conoscenza che ogni comunicazione, in particolare in merito all'atto di concessione emesso dall'Autorità di Gestione, sarà effettuata, tramite la PEC indicata sulla domanda o attraverso il portale SIAN con modalità che sarà opportunamente pubblicizzata;
- di essere consapevole che, per la domanda di sostegno ritenuta ammissibile, il pagamento avverrà solo dopo presentazione della domanda di pagamento ed esito positivo dei relativi controlli;
- a riprodurre o integrare la domanda di sostegno nonché a fornire ogni altra eventuale documentazione necessaria, secondo quanto viene disposto dalla normativa unionale e nazionale concernente il sostegno allo sviluppo rurale e secondo quanto previsto dal Programma Rete Rurale Nazionale 2014-2020;
- ad inserire tutte le informazioni, qualora richieste, tutte le informazioni necessarie al sistema di monitoraggio e valutazione delle attività relative al Programma Rete Rurale Nazionale 2014/2020;

Autorizza:

- Il trattamento dei dati conferiti, inclusi eventuali dati personali di natura sensibile e/o giudiziaria ottenuti anche tramite eventuali allegati e/o documentazione accessoria per le finalità
- la comunicazione ai soggetti elencati nella informativa ed il trasferimento agli altri soggetti titolari e responsabili del trattamento;

si impegna inoltre:

- a consentire l'accesso presso la propria sede alla documentazione agli organi incaricati dei controlli, in ogni momento e senza restrizioni.
- a restituire senza indugio, anche mediante compensazione con importi dovuti da parte degli Organismi Pagatori, le somme eventualmente percepite in eccesso quale aiuto, ovvero sanzioni amministrative, così come previsto dalle disposizioni e norme nazionali e unionali.
- a comunicare tempestivamente eventuali variazioni a quanto dichiarato nella domanda.
- a rendere disponibili, qualora richieste, tutte le informazioni necessarie al sistema di monitoraggio e valutazione delle attività relative al Reg.(UE) 1305/2013.

Prende atto:

- che i pagamenti delle provvidenze finanziarie previste dall'Unione Europea possono avvenire esclusivamente mediante accredito sui conti correnti bancari o postali (Art 1, comma 1052, Legge 27.12.2006 n° 296) e che in assenza delle coordinate del conto corrente bancario/postale o nel caso tali coordinate siano errate, il pagamento non potrà essere erogato.

3.4.3.9.3. Dichiarazioni e Impegni - Misura 4.3

Le dichiarazioni e impegni sono specifiche nel caso di domande di sostegno che afferiscono al bando di misura 4.3 – “Sostegno a investimenti nell’infrastruttura necessaria allo sviluppo, all’ammodernamento e all’adeguamento dell’agricoltura e della silvicoltura”

Le informazioni che è possibile inserire, impostando un segno di spunta sul campo check corrispondente, sono le seguenti:

- 1 di aver già costituito/aggiornato/validato il fascicolo aziendale così come previsto dalla normativa vigente
- 2 di non essere impresa in difficoltà ai sensi della comunicazione 2004/C244/02
- 3 di non essere iscritto all’INPS

Le informazioni che è **obbligatorio** inserire, impostando un segno di spunta sul campo check corrispondente ad una delle opzioni alternative, sono le seguenti:

- che l’opera si realizza interamente su suolo pubblico
- oppure
- che sarà avviata od è in corso la procedura di esproprio ai sensi del D.P.R. 327/2001 promuovendo la voltura catastale alla partita Demanio dello Stato – ramo bonifiche;
- di non essere in possesso della Partita IVA in quanto non esercente attività di impresa rientrante nel campo di applicazione dell’IVA ai sensi dell’art. 4 D.P.R. n.633/1972;
- oppure
- di essere in possesso della Partita IVA
- ✓ di essere titolare, al momento della richiesta di sostegno, di concessione all’utilizzo ed al prelievo delle acque ai sensi del R.D. n. 1175/1933 relativo all’operazione per la quale è stata presentata domanda di sostegno propria;
- oppure
- ✓ di essere titolare, al momento della richiesta di sostegno, di concessione all’utilizzo ed al prelievo delle acque ai sensi del R.D. n. 1175/1933 relativo all’operazione per la quale è stata presentata domanda di sostegno del Consorzio di secondo grado al quale è associato;
- oppure

RTI-AGE-CONEV-MUT-AST-BAS-SFT-2100-16.1
Riforma 2014/2020 - Compilazione Domanda di Sostegno
Misure non connesse alla superficie o agli animali
Edizione 01

- ✓ di essere titolare, al momento della richiesta di sostegno, dell'utenza di prelievo delle acque formalmente riconosciuta da sistemi idrici multisettoriali la cui concessione è nella titolarità della Regione;

Di seguito la pagina cui si accede selezionando il link "Dichiarazioni e Impegni:

SISTEMA INFORMATIVO AGRICOLO NAZIONALE

Sviluppo Rurale - Compilazione 2014 - 2020

Utente:

Anagrafica

Dati Domanda

Piano Interventi

Impegni, Criteri e Obblighi (ICO)

Riepilogo Voci di Spesa Richieste

Dichiarazioni e Impegni

Localizzazione Azienda

Documentazione Allegata

Criteri di selezione e Autovalutazione Progetto

Cambio ente di assegnazione della domanda

Lista Anomalie

Mappe bando di adesione e interventi richiesti a contributo

Codice Fiscale: _____ Denominazione: _____
DOM. SVLRUR. REG.UE 1305/13 e MISURE NON CONNESSE ALLA SUPERFICIE O AGLI ANIMALI
 Autorità di gestione: **REGIONE SICILIA** Ufficio di Competenza: **REG. SICILIA - DIP. AGRICOLTURA - SERVIZIO 1**
 DOMANDA DI SOSTEGNO ACCESSO INDIVIDUALE

Dichiarazioni e Impegni

Il sottoscritto:
CHECCARINI ROBERTA

ai sensi delle vigenti disposizioni comunitarie e nazionali, chiede di essere ammesso al regime di aiuti previsti dal Reg. (UE) 1305/2013, come dal Programma di Sviluppo Rurale Nazionale.

A tal fine, consapevole che incorrerà in sanzioni penali nel caso di dichiarazioni non veritiere, di formazione o uso di atti falsi e nella perdita dei benefici (ai sensi degli artt. 75 e 76 del DPR n.445/2000),
dichiara, ai sensi degli artt. 46 e 47 del D.P.R. n° 445/00 :

- che quanto esposto nella domanda e relativi allegati corrisponde al vero;
- di essere pienamente a conoscenza ed accettare il contenuto del presente bando, nonché di conoscere il contenuto del Programma di Sviluppo rurale 2014 - 2020 e degli obblighi specifici che assume a proprio carico con la sottoscrizione della domanda;
- di essere pienamente a conoscenza del contenuto delle linee guida sulla ammissibilità delle spese relative allo Sviluppo Rurale 2014-2020 che accetta senza riserve in ogni sua parte con particolare riferimento alle tipologie di spese ammissibili, alla tempistica e modalità di presentazione dei singoli stati di avanzamento e dello stato finale;
- di essere a conoscenza delle conseguenze derivanti dall'inosservanza degli adempimenti riportati nelle norme che regolano l'erogazione dei finanziamenti previsti dal PSRN 2014 - 2020;
- di essere a conoscenza delle vigenti disposizioni comunitarie, nazionali in ordine alle riduzioni, esclusioni e sanzioni per l'erogazione dei contributi pubblici previsti dal PSRN 2014- 2020 nonché delle disposizioni al riguardo contenute nel presente bando;
- che al momento di presentazione della domanda, l'esecuzione dei lavori relativi al progetto non abbia già avuto inizio;
- che i Responsabili della Sicurezza dell'Ente non abbiano commesso violazioni gravi, definitivamente accertate, alle norme in materia di sicurezza nei luoghi di lavoro D.Lgs.81/2008 ; ovvero che è stata regolarizzata tale posizione;
- che l'opera si realizza interamente su suolo pubblico,

oppure

- che sarà avviata od è in corso la procedura di esproprio ai sensi del D.P.R. 327/2001 promuovendo la voltura catastale alla partita Demanio dello Stato - ramo bonifiche;
- che non siano state definitivamente accertate violazioni gravi rispetto agli obblighi relativi al pagamento delle imposte e tasse, secondo la legislazione italiana o quella dello Stato in cui sono stabiliti;
- di consentire alle autorità competenti e di controllo di accedere, in ogni momento e senza restrizioni, alle sedi del richiedente per le attività di ispezione previste, nonché a tutta la documentazione che riterrà necessaria ai fini dell'istruttoria e dei controlli a pena di esclusione/revoca degli aiuti richiesti e di impegnarsi a conservare tutta la documentazione citata per i cinque anni successivi alla data di pagamento del contributo pubblico;
- di essere a conoscenza che, in caso di istruttoria negativa della domanda di sostegno, si procederà all'archiviazione della stessa;
- di esonerare l'Autorità di gestione e l'Organismo Pagatore o soggetti delegati da ogni responsabilità derivante dal pagamento del contributo richiesto, nei confronti di terzi aventi causa a qualsiasi titolo;

- di essere consapevole che l'Autorità di Gestione e l'Organismo Pagatore, in ottemperanza alla normativa comunitaria e nazionale in materia, effettuerà i controlli e determinerà l'importo del contributo concedibile e la spesa ammissibile;
- di essere consapevole che, per la domanda di sostegno ritenuta ammissibile, il pagamento avverrà solo dopo presentazione della domanda di pagamento ed esito positivo dei relativi controlli;
- di accettare tutte le norme e disposizioni contenute nel bando di selezione e nelle eventuali risposte ai quesiti;
- di essere a conoscenza che la restituzione di somme dovute in relazione a provvedimenti definitivi di revoca delle agevolazioni concesse dal MIPAAF;
- di essere informato, ai sensi e per gli effetti del Decreto Legislativo n. 198/03, che i dati personali raccolti saranno trattati anche con strumenti informatici, nell'ambito del procedimento teso all'ottenimento dei benefici economici;
- che per la realizzazione degli interventi di cui alla presente domanda non ha ottenuto né richiesto, al medesimo titolo, contributi ad altri Enti pubblici;
- di non essere sottoposto a pene detentive e/o misure accessorie interdittive o limitative della capacità giuridica e di agire;
- di essere a conoscenza che le informazioni relative ai pagamenti derivanti dalla partecipazione al presente bando verranno pubblicate per due anni nei registri dei beneficiari di fondi dell'Unione Europea ai sensi dell'art.111 del Reg. 1306/2013 e che tali dati possono essere trattati dagli organi ispettivi e investigativi dell'Unione e degli Stati membri allo scopo di salvaguardare gli interessi finanziari dell'Unione;
- di essere a conoscenza che la misura cui ha aderito potrà subire, da parte della Commissione Europea, alcune modifiche che accetta sin d'ora riservandosi, in tal caso, la facoltà di recedere dall'impegno prima della conclusione della fase istruttoria della domanda;
- di accettare le modifiche al regime di cui al Reg. (UE) 1305/2013, introdotte con successivi regolamenti e disposizioni comunitarie, anche in materia di controlli e sanzioni;
- di essere a conoscenza delle disposizioni previste dall'art. 33 del decreto legislativo 228/2001;
- di essere consapevole che l'omessa o errata indicazione del codice IBAN (e, in caso di transazioni internazionali, del codice SWIFT)

determina l'impossibilità per l'Organismo Pagatore di provvedere all'erogazione del pagamento;

- di non essere in possesso della Partita IVA in quanto non esercente attività di impresa rientrante nel campo di applicazione dell'IVA ai sensi dell'art. 4 D.P.R. n.633/1972;

oppure

- di essere in possesso della Partita IVA
- 1. di aver già costituito/aggiornato/validato il fascicolo aziendale così come previsto dalla normativa vigente
- 2. di non essere impresa in difficoltà ai sensi della comunicazione 2004/C244/02
- 3. di non essere iscritto all'INPS

inoltre **DICHIARA**

relativamente alle **condizioni di ammissibilità soggettive**

- di rientrare tra i soggetti beneficiari di cui all'art. 4 del Bando, ed in particolare:
 - * di essere un soggetto giuridico che svolge, per proprio statuto, attività a servizio, direttamente e indirettamente, di una pluralità di utenti e/o aziende, in forma collettiva;
 - * di avere per statuto una competenza territoriale (superficie amministrativa) sulla gestione e distribuzione dell'acqua agli utenti irrigui (ad es. Consorzi di bonifica e irrigazione e di miglioramento fondiario);
 - * di avere competenza gestionale su schemi e superfici ricompresi nei Piani gestione dei distretti idrografici anche singolarmente o in associazione con altri enti pubblici e/o privati;
- di essere titolare, al momento della richiesta di sostegno, di concessione all'utilizzo ed al prelievo delle acque ai sensi del R.D. n. 1175/1933 relativo all'operazione per la quale è stata presentata domanda di sostegno propria;

oppure

- di essere titolare, al momento della richiesta di sostegno, di concessione all'utilizzo ed al prelievo delle acque ai sensi del R.D. n. 1175/1933 relativo all'operazione per la quale è stata presentata domanda di sostegno del Consorzio di secondo grado al quale è associato

oppure

- di essere titolare, al momento della richiesta di sostegno, dell'utenza di prelievo delle acque formalmente riconosciuta da sistemi idrici multisettoriali la cui concessione è nella titolarità della Regione
- * di essere in possesso dei requisiti di ammissibilità richiesti dal Programma di Sviluppo Rurale 2014- 2020 e dal presente bando per accedere al sostegno previsto dalla presente misura;

RTI-AGE-CONEV-MUT-AST-BAS-SFT-2100-16.1
Riforma 2014/2020 - Compilazione Domanda di Sostegno
Misure non connesse alla superficie o agli animali
Edizione 01

relativamente alle condizioni di **ammissibilità oggettive**

- che il Progetto di attività e le relative azioni sovvenzionabili, oggetto di domanda di sostegno, sono stati predisposti nel rispetto delle condizioni di ammissibilità specificate nel PSRN approvato il 20 novembre 2015 e contenute nel bando;

Relativamente agli impegni:

- a collaborare per consentire alle competenti autorità l'espletamento delle attività istruttorie, di controllo e di monitoraggio, e, in particolare, a fornire tutta la documentazione richiesta e garantire l'espletamento delle attività ispettive al personale incaricato;
- a dare tempestiva comunicazione, entro i termini previsti, all'Autorità di gestione e all'Organismo pagatore di eventuali variazioni della posizione di Beneficiario;
- a conservare la documentazione tecnico-amministrativa-contabile relativa all'intervento per 5 anni dalla data di liquidazione del contributo nonché ad esibirla in caso di controlli e verifiche svolte dagli uffici preposti;
- a realizzare le attività previste dal progetto, osservando gli indirizzi forniti dall'Autorità di gestione al momento della concessione del contributo;
- a mantenere la gestione delle opere realizzate delle attività finanziate per almeno dieci anni a partire dalla data di pubblicazione della graduatoria definitiva;
- a sanare le irregolarità, definitivamente accertate, rispetto agli obblighi relativi al pagamento di imposte, tasse e contribuzione sociale per sé e per i dipendenti.
- a trasmettere al SIGRIAN i dati di volume misurati conformemente a quanto stabilito alle Linee guida approvate con DM Mipaaf del 31/07/2015 e dai regolamenti regionali di recepimento);
- ad intestare le aree espropriate/acquistate e i beni immobili acquistati/realizzati al "Demanio dello Stato - Ramo Bonifiche";
- ad addvenire all'aggiudicazione definitiva entro il termine perentorio di n.18 (diciotto) mesi dal decreto di finanziamento della domanda di sostegno, pena la revoca del finanziamento;
- a riprodurre o integrare la domanda, nonché di fornire ogni altra eventuale documentazione necessaria, secondo quanto verrà disposto dalla normativa comunitaria e nazionale concernente il sostegno allo sviluppo rurale e dal Programma di Sviluppo Rurale Nazionale approvato dalla Commissione UE;
- a comunicare tempestivamente eventuali variazioni rispetto a quanto dichiarato nella domanda;
- a rendere disponibili, qualora richieste, tutte le informazioni necessarie al sistema di monitoraggio e valutazione delle attività relative al PSRN 2014/2020;
- a rispettare la normativa generale sugli appalti (D.Lgs.50/2016 e ss.mm.ii.);
- ad utilizzare esclusivamente conti bancari o postali intestati (o cointestati) al beneficiario;
- a fornire e dare adeguata ed idonea pubblicità del sostegno ottenuto dal PSRN in tutte le azioni di informazione e di comunicazione così come previsto al § 4.17 "Disposizioni in materia di informazione e pubblicità" delle Linee guida sull'ammissibilità delle spese relative allo Sviluppo Rurale 2014-2020;
- a garantire la conservazione per 10 anni dei titoli di spesa originali utilizzati per la rendicontazione delle spese sostenute, con decorrenza dalla data di richiesta del saldo finale;
- utilizzare un sottoconto di tesoreria dedicato alle operazioni del bando garantendo il rispetto della legge n. 136 del 13 agosto 2010 e sue successive modifiche ed integrazioni ed in particolare di quanto previsto dall'articolo 3 recante misure volte ad assicurare la tracciabilità dei flussi finanziari, finalizzata a prevenire infiltrazioni criminali nei contratti pubblici

AUTORIZZA

- Il trattamento dei dati conferiti, inclusi eventuali dati personali di natura sensibile e/o giudiziaria ottenuti anche tramite eventuali allegati e/o documentazione accessoria per le finalità;
- la comunicazione ai soggetti elencati nella informativa ed il trasferimento agli altri soggetti titolari e responsabili del trattamento;

Si impegna inoltre :

- a restituire senza indugio, anche mediante compensazione con importi dovuti da parte degli Organismi Pagatori, le somme eventualmente percepite in eccesso quale aiuto, ovvero sanzioni amministrative, così come previsto dalle disposizioni e norme nazionali e comunitarie;

E' consapevole :

- che, l'Organismo Pagatore competente effettuerà i controlli e dedurrà l'importo necessario per escludere il doppio finanziamento delle pratiche ai sensi degli artt. 43 e 52 del Reg.(UE) n. 1307/2013 da rispettare in ottemperanza alla normativa comunitaria e nazionale in materia.

Prende atto:

- che l'accoglienza della presente domanda, con i diritti e gli obblighi connessi, e' condizionata alla decisione comunitaria di cofinanziamento delle misure previste dal Programma di Sviluppo Rurale Nazionale cui fa riferimento;

3.4.3.9.4. Dichiarazioni e Impegni - Misura 20.1 Adg MIPAAF

Le dichiarazioni e impegni sono specifiche nel caso di domande di sostegno che afferiscono al bando di misura 20.1 pubblicato dall'AdG Mipaaf
 Di seguito la pagina cui si accede selezionando il link **"Dichiarazioni e Impegni:**

RTI-AGE-CONEV-MUT-AST-BAS-SFT-2100-16.1
 Riforma 2014/2020 - Compilazione Domanda di Sostegno
 Misure non connesse alla superficie o agli animali
 Edizione 01

Sviluppo Rurale - Compilazione 2014 - 2020

- Utente:
- + Anagrafica
 - + Dati Domanda
 - + Piano Interventi
 - + Impegni, Criteri e Obblighi (ICO)
 - + Riepilogo Voci di Spesa Richieste
 - + Dichiarazioni e Impegni
 - + Localizzazione Azienda
 - + Documentazione Allegata
 - + Criteri di selezione e Autovalutazione Progetto
 - + Lista Anomalie
 - + Mappa bando di adesione e interventi richiesti a contributo

Codice Fiscale: **DOM. SVI.RUR. REG.UE 1305/13 & MISURE NON CONNESSE ALLA SUPERFICIE O AGLI ANIMALI**
 Denominazione:
 Autorità di gestione: **MIPAAF** Ufficio di Competenza: **SVIRIS - UFFICIO 2**
 DOMANDA DI SOSTEGNO ACCESSO INDIVIDUALE

Dichiarazioni e Impegni

Il sottoscritto:

ai sensi delle vigenti disposizioni comunitarie e nazionali,

Chiede:

- di essere ammesso al sostegno previsto dal Reg. (UE) 1305/2013, Programma della Rete Rurale Nazionale e, ai sensi e per l'effetto degli articoli 46 e 47 del DPR 445/2000, con la sottoscrizione della domanda di sostegno

Dichiara:

- di essere in possesso di tutti i requisiti richiesti dal Programma Rete Rurale Nazionale 2014-2020 per accedere alla sottomisura di Assistenza Tecnica 20.2 – Sostegno per la costituzione ed il funzionamento della RRN;
- che per la realizzazione degli interventi di cui alla presente domanda di sostegno non ha ottenuto contributi a valere su altre misure dei PSR 2014/2020 (fondo FEASR) o da altri fondi SIE o nazionali;
- che non sussistono nei confronti propri cause di divieto, di decadenza o di sospensione, di cui all'art. 67, comma 1), lettere da a) a g), commi da 2) a 7) e all'art. 76, comma 8) del D.Lgs. n.159/2011;
- di non essere sottoposto a pene detentive e/o misure accessorie interdittive o limitative della capacità giuridica e di agire fatta salva l'autorizzazione degli organi di vigilanza;
- di essere a conoscenza delle disposizioni e norme, unionali e nazionali, che disciplinano la corresponsione del contributo richiesto con la domanda di sostegno;
- di essere pienamente a conoscenza del contenuto del Programma Rete Rurale Nazionale 2014-2020 approvato da parte della Commissione Europea con decisione n° C(2015)3487 del 26 maggio 2015 e degli obblighi specifici che assume a proprio carico con la domanda;
- di essere a conoscenza, in particolare, delle disposizioni previste in materia di riduzioni, esclusioni e sanzioni;
- di essere a conoscenza delle disposizioni previste dall'art. 33 del decreto legislativo 228/2001 in materia di sospensione dei procedimenti di erogazione in caso di notizie circostanziate circa indebite percezioni di erogazioni;
- di essere a conoscenza delle disposizioni previste dalla legge 898/86 e successive modifiche e integrazioni riguardanti tra l'altro sanzioni amministrative e penali in materia di aiuti unionali nel settore agricolo;
- di essere a conoscenza che i propri dati personali potranno essere comunicati, per lo svolgimento delle rispettive funzioni istituzionali agli organi ispettivi pubblici, unionali e nazionali;
- di essere consapevole che l'Autorità competente avrà accesso, in ogni momento e senza restrizioni alle sedi del richiedente per le attività di ispezione previste, nonché a tutta la documentazione che riterrà necessaria ai fini dell'istruttoria e dei controlli a pena di esclusione/revoca del sostegno richiesto;
- di esonerare l'amministrazione nazionale e/o eventuali Enti o soggetti delegati da ogni responsabilità derivante dal pagamento del contributo richiesto, nei confronti di terzi aventi causa a qualsiasi titolo;
- di essere consapevole che l'Organismo Pagatore competente, in ottemperanza alla normativa unionale e nazionale in materia, effettuerà i controlli e determinerà l'importo della spesa ammissibile e del contributo concedibile;
- di essere a conoscenza che ogni comunicazione, in particolare in merito all'atto di concessione emesso dall'Autorità di Gestione, sarà effettuata, tramite la PEC indicata sulla domanda o attraverso il portale SIAN con modalità che sarà opportunamente pubblicizzata;
- di essere consapevole che, per la domanda di sostegno ritenuta ammissibile, il pagamento avverrà solo dopo presentazione della domanda di pagamento ed esito positivo dei relativi controlli;
- a riprodurre o integrare la domanda di sostegno nonché a fornire ogni altra eventuale documentazione necessaria, secondo quanto viene disposto dalla normativa unionale e nazionale concernente il sostegno allo sviluppo rurale e secondo quanto previsto dal Programma Rete Rurale Nazionale 2014-2020;
- ad inserire tutte le informazioni, qualora richieste, tutte le informazioni necessarie al sistema di monitoraggio e valutazione delle attività relative al Programma Rete Rurale Nazionale 2014/2020;

Autorizza:

- Il trattamento dei dati conferiti, inclusi eventuali dati personali di natura sensibile e/o giudiziaria ottenuti anche tramite eventuali allegati e/o documentazione accessoria per le finalità
- la comunicazione ai soggetti elencati nella informativa ed il trasferimento agli altri soggetti titolari e responsabili del trattamento;

si impegna inoltre:

- a consentire l'accesso presso la propria sede alla documentazione agli organi incaricati dei controlli, in ogni momento e senza restrizioni.
- a restituire senza indugio, anche mediante compensazione con importi dovuti da parte degli Organismi Pagatori, le somme eventualmente percepite in eccesso quale aiuto, ovvero sanzioni amministrative, così come previsto dalle disposizioni e norme nazionali e unionali.
- a comunicare tempestivamente eventuali variazioni a quanto dichiarato nella domanda.
- a rendere disponibili, qualora richieste, tutte le informazioni necessarie al sistema di monitoraggio e valutazione delle attività relative al Reg.(UE) 1305/2013.

Prende atto:

- che i pagamenti delle provvidenze finanziarie previste dall'Unione Europea possono avvenire esclusivamente mediante accredito sui conti correnti bancari o postali (Art 1, comma 1052, Legge 27.12.2006 n° 296) e che in assenza delle coordinate del conto corrente bancario/postale o nel caso tali coordinate siano errate, il pagamento non potrà essere erogato.

Salva

3.4.3.10. Documentazione Allegata

Selezionato il link “**Documentazione Allegata**”, si accede alla pagina in cui viene proposta la lista dei documenti configurati nella fase di predisposizione dei bandi (“Gestione Documentazione di progetto”); in tale pagina il compilatore dovrà indicare quali documenti sono presenti.

Vengono proposti i seguenti campi:

- 1) Categoria: è la categoria di appartenenza del documento, secondo il catalogo dei documenti centralizzato sul sian.
- 2) Documento: è il nome del tipo di documento , secondo il catalogo dei documenti centralizzato sul sian.
- 3) Obbligatorio: indica l'obbligatorietà del documento, l'obbligatorietà è stata configurata nella predisposizione del bando di appartenenza della domanda; assume il valore SI qualora il documento è obbligatorio per la presentazione della domanda, altrimenti sarà NO
- 4) Presenza Documento: da valorizzare a carico di chi compila la domanda, deve essere "biffato" se il documento è presente, altrimenti deve essere lasciato vuoto.

Sviluppo Rurale - Compilazione 2014 - 2020

Utente:

Anagrafica

Dati Domanda

Piano Interventi

Impegni, Criteri e Obblighi (ICO)

Riepilogo Spese Eleggibili

Dichiarazioni e Impegni

Localizzazione Azienda

Documentazione Allegata

Autovalutazione Progetto

Lista Anomalie

Mappa bando di adesione e interventi richiesti a contributo

Codice Fiscale: DOM. SVI.RUR. REG.UE 1305/13 MISURE NON CONNESSE ALLA SUPERFICIE O AGLI ANIMALI
 Denominazione: MISURE NON CONNESSE ALLA SUPERFICIE O AGLI ANIMALI
 Autorità di gestione: Ufficio di Competenza:

Documentazione Allegata

N.B.: Il bando collegato alla domanda non è dematerializzato.

Categoria	Documento	Obbligatorio	Presenza Documento
DOCUMENTAZIONE AZIENDALE	CATASTO COMUNALE INCENDI BOSCHIVI	NO	<input type="checkbox"/>

Salva

Una volta valorizzato opportunamente il campo "Presenza Documento" premere il tasto "Salva" per memorizzare le informazioni a sistema.

3.4.3.11. Criteri di selezione e Autovalutazione Progetto

Selezionato il link "**Autovalutazione Progetto**", si accede alla pagina in cui viene proposto l'elenco dei criteri di selezione definiti in predisposizione per le tipologie intervento associate in domanda

I Criteri di Selezione sono definiti sul Sistema di Predisposizione e sono pertinenti alle Tipologie di intervento richieste a premio in domanda.
 Sono accessibili tramite la voce di menù :

"Criteri di selezione e Autovalutazione Progetto"

Criteria di selezione e Autovalutazione Progetto

 Consulta Autovalutazione Progetto  Modifica Autovalutazione Progetto
--

LISTA TIPOLOGIE INTERVENTO

Note
 I **Criteria di Selezione**, di seguito riportati, sono definiti sul Sistema di Predisposizione e sono pertinenti ai Sottointerventi richiesti a premio in domanda.

Misura	Sottomisura	Tipologia di Intervento	Punteggio Autovalutazione del Richiedente	Funzioni
6 - SVILUPPO DELLE AZIENDE AGRICOLE E DELLE IMPRESE	6.1 - AIUTI ALL'AVVIAMENTO DI ATTIVITA' IMPRENDITORIALI PER I GIOVANI AGRICOLTORI	1 - AIUTI ALL'AVVIAMENTO DI ATTIVITA' IMPRENDITORIALI PER I GIOVANI AGRICOLTORI	0	
Punteggio Totale Autovalutazione:			0	

Selezionando la voce Funzioni sarà possibile visualizzare la lista dei criteri di selezione ed impostare il Punteggio.

Criteria di selezione e Autovalutazione Progetto

MISURA	6 - SVILUPPO DELLE AZIENDE AGRICOLE E DELLE IMPRESE			
SOTTOMISURA	6.1 - AIUTI ALL'AVVIAMENTO DI ATTIVITA' IMPRENDITORIALI PER I GIOVANI AGRICOLTORI			
TIPOLOGIA INTERVENTO	1 - AIUTI ALL'AVVIAMENTO DI ATTIVITA' IMPRENDITORIALI PER I GIOVANI AGRICOLTORI			
CRITERI DI SELEZIONE				
Codice	Descrizione	Punteggio Massimo	In Possesso del Requisito	Punteggio Autovalutazione
16 - REQUISITI SOGGETTIVI				
ICS8	CRITERIO SELEZIONE_58	20	<input checked="" type="radio"/> SI <input type="radio"/> NO	<input type="text" value="0"/>
ICS9	CRITERIO SELEZIONE_59	10	<input checked="" type="radio"/> SI <input type="radio"/> NO	<input type="text" value="0"/>
IC61	CRITERIO SELEZIONE_61	8	<input checked="" type="radio"/> SI <input type="radio"/> NO	<input type="text" value="0"/>

Per ogni elemento della lista è indicato il punteggio corrispondente e i check “SI” / “NO” tramite i quali l’utente dichiara se il beneficiario rispetta il criterio oppure no.

Premendo il tasto “Salva” le informazioni vengono acquisite a sistema e viene proposto anche il punteggio totale di domanda corrispondente alla somma dei punteggi di tutti i criteri per i quali è stato selezionato il checkbox “SI”

3.4.3.12. Gestione Cambio ente di assegnazione della domanda

Selezionato il link “Cambio ente di assegnazione della domanda”, si accede alla pagina in cui viene proposto l’ente di assegnazione dalla domanda.

Nella maschera è presente una Combo Box che elenca tutti gli Enti disponibili abilitati alla lavorazione della Sotto Misura oggetto della domanda.

Tale abilitazione è stata effettuata preventivamente nella maschera di Predisposizione tramite la voce “Associa Uffici – Misure”.

Selezione l'ente corretto proposto e salvo

Sviluppo Rurale - Compilazione 2014 - 2020

Utente:

Codice Fiscale: - Denominazione: ROF
 DOM. SVI.RUR. REG.UE 1305/13 & MISURE NON CONNESSE ALLA SUPERFICIE O AGLI ANIMALI
 Autorità di gestione: REGIONE SICILIA Ufficio di Competenza: U.P.A. AGRIGENTO
 DOMANDA DI SOSTEGNO ACCESSO INDIVIDUALE

Gestione Cambio Ente

Aggiornamento Ente effettuato con successo

ENTE DELLA DOMANDA DI SOSTEGNO U.P.A. AGRIGENTO

- Anagrafica
- Dati Domanda
- Piano Interventi
- Impegni, Criteri e Obblighi (ICO)
- Riepilogo Voci di Spesa Richieste
- Dichiarazioni e Impegni
- Localizzazione Azienda
- Documentazione Allegata
- Criteri di selezione e Autovalutazione Progetto
- Cambio ente di assegnazione della domanda
- Lista Anomalie
- Mapa bando di adesione e interventi richiesti a contributo

Verifico che l'anomalia si sia spenta correttamente .

Sviluppo Rurale - Compilazione 2014 - 2020

Utente:

Codice Fiscale: - Denominazione: ROB
 DOM. SVI.RUR. REG.UE 1305/13 & MISURE NON CONNESSE ALLA SUPERFICIE O AGLI ANIMALI
 Autorità di gestione: REGIONE SICILIA Ufficio di Competenza: U.P.A. AGRIGENTO
 DOMANDA DI SOSTEGNO ACCESSO INDIVIDUALE

Lista Anomalie

Data ultima rilevazione anomalie: 28/04/2017 15:20:51

Tipo Anomalia	Codice	Descrizione
E	ANC-02	ASSENZA ASSOCIAZIONE TIPOLOGIA INTERVENTO ALLA DOMANDA PER LA MISURA "4" E SOTTOMISURA "4.1 - SOSTEGNO A INVESTIMENTI NELLE AZIENDE AGRICOLE".
E	ANC-14	PRESENZA DI CRITERI DI SELEZIONE NON SOTTOPOSTI AD AUTOVALUTAZIONE
W	ANC-16	DOCUMENTAZIONE ALLEGATA NON PRESENTE
E	ANC-17	DICHIARAZIONE IMPEGNI (QUADRO I) NON ALLINEATA AL FASCICOLO AZIENDALE

- Anagrafica
- Dati Domanda
- Piano Interventi
- Impegni, Criteri e Obblighi (ICO)
- Riepilogo Voci di Spesa Richieste
- Dichiarazioni e Impegni
- Localizzazione Azienda
- Documentazione Allegata
- Criteri di selezione e Autovalutazione Progetto
- Cambio ente di assegnazione della domanda
- Lista Anomalie
- Mapa bando di adesione e interventi richiesti a contributo

3.4.3.13. Mapa bando di adesione e interventi richiesti a contributo

Selezionato il link "Mapa bando di adesione e interventi richiesti a contributo", si accede alla pagina in cui viene proposto il riepilogo dello stato della domanda.

Sviluppo Rurale - Compilazione 2014 - 2020

Utente:

- + Anagrafica
- + Dati Domanda
- + Piano Interventi
- + Impegni, Criteri e Obblighi (ICO)
- + Riepilogo Spese Eleggibili
- + Dichiarazioni e Impegni
- + Localizzazione Azienda
- + Autovalutazione Progetto
- + Documentazione Allegata
- + Lista Anomalie

Codice Fiscale: **DOM. SVLRUR. REG.IE 1305/13 MISURE NON CONNESSE ALLA SUPERFICIE O AGLI ANIMALI**
 Denominazione:
 Autorità di gestione: **MOLISE** Ufficio di Competenza: **ENTE ISTRUTTORE REGIONE MOLISE**
 DOMANDA DI AIUTO ACCESSO INDIVIDUALE

Data ultima rilevazione anomalie: 15-12-2015 12:32:01

Tipo Anomalia	Codice	Descrizione
E	ANC-14	PRESENZA DI CRITERI DI SELEZIONE NON SOTTOPOSTI AD AUTOVALUTAZIONE
E	ANC-13	ASSENZA DELL'ASSOCIAZIONE DI UN RECAPITO PER LA MISURA "4", SOTTOMISURA "4.1", TIPOLOGIA DI INTERVENTO "1", INTERVENTO "1001" E SOTTOINTERVENTO "0001 - MACCHINARI AGRICOLTURA CONVENZIONALE".
E	ANC-11	NON TUTTE LE PARTICELLE DELL'INTERVENTO, SONO LOCALIZZATE NELLA REGIONE DI PRESENTAZIONE DELLA DOMANDA PER LA MISURA "4", SOTTOMISURA "4.1", TIPOLOGIA DI INTERVENTO "1" E INTERVENTO "1001 - MACCHINARI".

Con (W) verranno indicate incongruenze non bloccanti.
 Con (E) verranno indicate le anomalie bloccanti.

Di seguito una tabella riassuntiva delle anomalie relative alle misure non connesse alla superficie o agli animali:

CONTROLLO	SETTORE	DOMINIO	REGIONE	MISURE	ANOMALIA		COR REG GIBILITA' (SI/NO)	EFFETTO DELL'ANOMALIA	OPERAZIONE DA EFFETTUARE	MODALITA' DI RISOLUZIONE	
					CODICE	DESCRIZIONE					
Assenza dati obbligatori domanda	Misure non connesse alle superfici	Domanda	Tutte	Tutte	ANC	01	ASSENZA DATI OBBLIGATORI DOMANDA	SI	Blocco stampa domanda	Fascicolo aziendale	Validazione fascicolo aziendale
Assenza dati obbligatori domanda	Misure non connesse alle superfici	Domanda	Tutte	Tutte	ANC	02	ASSENZA ASSOCIAZIONE MISURA/SOTTOMISURA/TIPOLOGIA INTERVENTO ALLA DOMANDA	SI	Blocco stampa domanda	interventi richiesti	Compilare i dati presenti nel quadro di domanda
Assenza dati obbligatori domanda	Misure non connesse alle superfici	Domanda	Tutte	Tutte	ANC	03	ASSENZA ASSOCIAZIONE INTERVENTO ALLA DOMANDA	SI	Blocco stampa domanda	interventi richiesti	Compilare i dati presenti nel quadro di domanda
Assenza dati obbligatori domanda	Misure non connesse alle superfici	Domanda	Tutte	Tutte	ANC	04	ASSENZA ASSOCIAZIONE SOTTOINTERVENTO ALLA DOMANDA	SI	Blocco stampa domanda	interventi richiesti	Compilare i dati presenti nel quadro di domanda
Assenza dati obbligatori domanda	Misure non connesse alle superfici	Domanda	Tutte	Tutte	ANC	05	ASSENZA ASSOCIAZIONE VOCE DI SPESA ALLA DOMANDA	SI	Blocco stampa domanda	interventi richiesti	Compilare i dati presenti nel quadro di domanda

RTI-AGE-CONEV-MUT-AST-BAS-SFT-2100-16.1
 Riforma 2014/2020 - Compilazione Domanda di Sostegno
 Misure non connesse alla superficie o agli animali
 Edizione 01

Incongruenza dati di domanda	Misure non connesse alle superfici	Domanda	Tutte	Tutte	A N C	0 6	SUPERFICIE DICHIARATA MAGGIORE DI QUELLA UTILIZZATA	SI	Blocco stampa domanda	Dati dell'azienda	Modificare i dati presenti nel quadro di domanda
Assenza dati obbligatori domanda	Misure non connesse alle superfici	Domanda	Tutte	Tutte	A N C	0 7	ASSENZA DATI DI LOCALIZZAZIONE DEL SOTTOINTERVENTO	SI	Blocco stampa domanda	Dati dell'azienda	Compilare i dati presenti nel quadro di domanda
Assenza dati obbligatori domanda	Misure non connesse alle superfici	Domanda	Tutte	Tutte	A N C	0 8	DOCUMENTO DI RICONOSCIMENTO DEL FASCICOLO SCADUTO O ASSENTE	SI	Blocco stampa domanda	Fascicolo aziendale	Inserimento documento riconoscimento valido
Assenza dati obbligatori domanda	Misure non connesse alle superfici	Domanda	Tutte	Tutte	A N C	0 9	ASSENZA DATI DI LOCALIZZAZIONE AZIENDA	SI	Blocco stampa domanda	Dati dell'azienda	Compilare i dati presenti nel quadro di domanda
Assenza dati obbligatori domanda	Misure non connesse alle superfici	Domanda	EXTRASIAN	Tutte	A N C	1 0	NESSUNA PARTICELLA PRESENTE NELLA REGIONE DI PRESENTAZIONE DELLA DOMANDA	SI	Blocco stampa domanda	Dati dell'azienda	
Assenza dati obbligatori domanda	Misure non connesse alle superfici	Domanda	Tutte	Tutte	A N C	1 1	NON TUTTE LE PARTICELLE DELL'INTERVENTO, SONO LOCALIZZATE NELLA REGIONE DI PRESENTAZIONE DELLA DOMANDA	SI	Blocco stampa domanda	Dati dell'azienda	
Assenza dati obbligatori domanda	Misure non connesse alle superfici	Domanda	Tutte	Tutte	A N C	1 2	STATO DEL FASCICOLO NON COMPLETATO	SI	Blocco stampa domanda	Dati dell'azienda	
Assenza dati obbligatori domanda	Misure non connesse alle superfici	Domanda	Tutte	Tutte	A N C	1 3	ASSENZA DELL'ASSOCIAZIONE DI UN RECAPITO AL SOTTOINTERVENTO	SI	Blocco stampa domanda	Dati dell'azienda	
Assenza dati obbligatori domanda	Misure non connesse alle superfici	Domanda	Tutte	Tutte	A N C	1 4	PRESENZA DI CRITERI DI SELEZIONE NON SOTTOPOSTI AD AUTOVALUTAZIONE	SI	Blocco stampa domanda	Dati dell'azienda	
Assenza dati obbligatori domanda	Misure non connesse alle superfici	Domanda	Tutte	Tutte	A N C	1 5	DATI PARTICELLARI NON ALLINEATI AL FASCICOLO AZEINDALE	SI	Blocco stampa domanda	Dati dell'azienda	
	Misure non connesse alle superfici	Domanda	Tutte	Tutte	A N C	1 6	DOCUMENTAZIONE ALLEGATA NON PRESENTE	SI	WARNING	Dati dell'azienda	

RTI-AGE-CONEV-MUT-AST-BAS-SFT-2100-16.1
 Riforma 2014/2020 - Compilazione Domanda di Sostegno
 Misure non connesse alla superficie o agli animali
 Edizione 01

Assenza dati obbligatori domanda	Misure non connesse alle superfici	Domanda	Tutte	Tutte	A N C	1 7	DICHIARAZIONE IMPEGNI (QUADRO I) NON ALLINEATA AL FASCICOLO AZIENDALE	SI	Blocco rilascio domanda	Dati dell'azienda	
Assenza dati obbligatori domanda	Misure non connesse alle superfici	Domanda	Tutte	Tutte	A N C	1 8	ANAGRAFICA PRESENTE SULLA STAMPA NON ALLINEATA AL FASCICOLO AZIENDALE	SI	Blocco rilascio domanda	Dati dell'azienda	
	Misure non connesse alle superfici	Domanda	Tutte	Tutte	A N C	1 9	RECAPITI ASSOCIATI AI SOTTOINTERVENTI NON ALLINEATI AL FASCICOLO AZIENDALE	SI	Blocco rilascio domanda	Dati dell'azienda	
Assenza dati obbligatori domanda	Misure non connesse alle superfici	Domanda	Tutte	Tutte	A N C	2 4	ASSENZA DOCUMENTI OBBLIGATORI IN FASE DI PRESENTAZIONE DELLA DOMANDA PER BANDO NON DEMATERIALIZZATO	SI	Blocco stampa domanda	Dati dell'azienda	Reperimento documenti obbligatori in fase di presentazione e modifica dell'indicatore e di presenza degli stessi nella sezione "Documentazione Allegata"
Assenza dati obbligatori domanda	Misure non connesse alle superfici	Domanda	Tutte	Tutte	A N C	2 5	ASSENZA DOCUMENTI OBBLIGATORI IN FASE DI PRESENTAZIONE DELLA DOMANDA PER BANDO DEMATERIALIZZATO	SI	Blocco stampa domanda	Dati dell'azienda	Reperimento documenti obbligatori in fase di presentazione e modifica dell'indicatore e di presenza degli stessi nella sezione "Documentazione Allegata"
Incongruenza dati di domanda	Misure non connesse alle superfici	Domanda	Tutte	Tutte	A N C	3 2	ENTE ASSEGNATO ALLA DOMANDA DI PAGAMENTO NON COMPETENTE PER LA SOTTOMISURA INDICATA IN DOMANDA	SI	Blocco stampa domanda	Dati dell'azienda	Modificare l'ente di competenza
Assenza dati obbligatori domanda	Misure non connesse alle superfici	Domanda	Tutte	4.3	A N C	3 8	OPZIONE NON SELEZIONATA PER DICHIARAZIONI A SCELTA MULTIPLA	SI	Blocco stampa domanda	Dati dell'azienda	Compilare i dati presenti nel quadro di domanda
Assenza dati obbligatori domanda	Misure non connesse alle superfici	Domanda	Tutte	Tutte	A N C	4 2	DOCUMENTAZIONE RETTIFICA art 4 Reg (UE) 640/2014 – Cause di forza maggiore NON PRESENTE	SI	Blocco stampa e rilascio domanda	Documentazione Dati di Rettifica domanda art. 4 Reg (UE) 640/2014 – Cause di forza maggiore	Inserimento documento certificazione forza maggiore o circostanze eccezionali

Assenza dati obbligatori domanda	Misure non connesse alle superfici	Domanda	Tutte	Tutte	ANC	43	DOMANDA DA RETTIFICARE CON ISTRUTTORIA IN CORSO	SI	Blocco stampa e rilascio domanda	Domanda originante	Annullamento istruttoria della domanda originante
Presenza variante per cambio beneficiario	Misure non connesse alle superfici	Domanda	Tutte	Tutte	ANC	44	DOMANDA DI RETTIFICA CON VARIANTE PER CAMBIO BENEFICIARIO INTERVENUTA IN CORSO DI COMPILAZIONE	NO	Blocco stampa e rilascio domanda	Domanda rettificante	Annullamento o rettifica in corso e ripetizione della rettifica
Incongruenza Stato Lavorazione Domande Progetto Complesso	Misure non connesse alle superfici	Rettifica	Tutte	Tutte	ANC	48	RETTIFICA NON RILASCIABILE PER PRESENZA RETTIFICHE DOMANDE PARTNER NON ANCORA RILASCIATE	SI	Blocco lavorazione domanda	Stato lavorazione progetto	Rilasciare o annullare le rettifiche dei partecipanti coinvolti oppure deselezionare i partecipanti coinvolti
Incongruenza Stato Lavorazione Domande Progetto Complesso	Misure non connesse alle superfici	Domanda/Rettifica	Tutte	Tutte	ANC	52	DOMANDA SOSTEGNO PARTNER NON ASSOCIATA AD ALCUN PROGETTO COMPLESSO	NO	Blocco lavorazione domanda	Stato lavorazione domanda	Annullare la domanda
Incongruenza Stato Lavorazione Domande Progetto Complesso	Misure non connesse alle superfici	Domanda/Rettifica	Tutte	Tutte	ANC	53	PARTNER NON AUTORIZZATO DAL CAPOFILA ALLA RETTIFICA/COMPILAZIONE DELLA DOMANDA DI SOSTEGNO	SI	Blocco lavorazione domanda	Stato lavorazione progetto	Associare il partner alla rettifica del Progetto o Annullare la domanda
Incongruenza Stato Lavorazione Domande Progetto Complesso	Misure non connesse alle superfici	Variazione Progetto	Tutte	Tutte	ANC	68	VARIAZIONE PROGETTO NON RILASCIABILE PER ATTI CORRELATI DI DOMANDE PARTNER NON ANCORA RILASCIATI O RINUNCE NON EFFETTUATE	SI	Blocco stampa/rilascio domanda	Stato lavorazione	Portare a termine l'operazione selezionata sulla domanda partner o Annullare l'operazione nell'ambito della Variazione Progetto

Come già indicato al paragrafo 3.4.1.10, per il caso di rettifica della domanda di sostegno, non viene effettuato il controllo relativo alla data di chiusura del bando di riferimento. In dettaglio l'anomalia:

ANC 26 → BANDO DI PRESENTAZIONE CHIUSO

presente per le domande iniziali, non verrà mai attivata in caso di domanda di rettifica, pertanto nella verifica delle anomalie presenti, all'atto della stampa definitiva ed all'atto della rettifica/rettifica OTP questo controllo non verrà attuato

3.4.4. CONSULTAZIONE

Gli utenti abilitati al servizio di consultazione possono accedere all'applicazione, senza avere però la possibilità di modificare alcun dato.

Compilazione Atto

Utente:

Selezione Fase

DOM. SVL.RUR. REG.UE 1305/13 MISURE NON CONNESSE ALLA SUPERFICIE O AGLI ANIMALI

Scegliere la fase

Compilazione Consultazione

Ricerca

Funzioni abilitate alla consultazione:

- Ricerca Soggetto
- Ricerca Atti
- Lista Soggetti
- Lista atti
- Dati Anagrafici
- Rappresentante Legale
- Coordinate Bancarie
- Dati Domanda
- Riepilogo Sottointerventi
- Impegni, Criteri e Obblighi (ICO)
- Localizzazione Azienda
- Riepilogo Spese Eleggibili
- Dichiarazioni e Impegni
- Documentazione Allegata

4. CODICI E MESSAGGI

Di seguito sono riportati i messaggi visualizzati nell'applicazione
