

REPUBBLICA ITALIANA



REGIONE SICILIANA  
ASSESSORATO AGRICOLTURA E FORESTE



MINISTERO DELLE POLITICHE AGRICOLE  
ALIMENTARI E FORESTALI



UNIONE EUROPEA  
FEASR

Programma  
di Sviluppo  
Rurale **PSR**  
Sicilia 2007-2013 

**COMITATO DI SORVEGLIANZA**

**PSR SICILIA 2007/2013**

**PALERMO**  
**20 aprile 2010**

**Ordine del giorno n. 4**

## **Relazione sullo stato di attuazione**

DIPARTIMENTO REGIONALE INTERVENTI STRUTTURALI  
PER L'AGRICOLTURA

# INDICE

<b>1</b>	<b>ATTIVITÀ SVOLTA DALL'AUTORITÀ DI GESTIONE</b> .....	<b>3</b>
<b>2</b>	<b>STATO DI ATTUAZIONE PER ASSE</b> .....	<b>7</b>
<b>3</b>	<b>STATO DI ATTUAZIONE PER MISURA</b> .....	<b>10</b>
	ASSE I.....	10
	ASSE II.....	23
	ASSE III.....	40
	ASSE IV .....	43
	ASSISTENZA TECNICA.....	48
<b>4</b>	<b>LA COMUNICAZIONE/INFORMAZIONE</b> .....	<b>53</b>
	PREMESSA.....	53
	IL SITO WWW.PRSICILIA.IT .....	53
	COMUNICAZIONE INTERNA ED ESTERNA.....	54
	STAMPA .....	55
<b>5</b>	<b>DEMARCAZIONE</b> .....	<b>56</b>
	DEMARCAZIONE CON GLI OCM .....	56
	DEMARCAZIONE E COMPLEMENTARIETÀ TRA GLI OBIETTIVI DELL' ASSE II E QUELLI DEL 1 PILASTRO .....	56
	DEMARCAZIONE PSR – PO FESR.....	57
	PROCEDURE DI CONTROLLO FINALIZZATE AL RISPETTO DEI CRITERI DI DEMARCAZIONE .....	57
<b>6</b>	<b>ALLEGATO A</b> .....	<b>59</b>

## 1 Attività svolta dall'Autorità di Gestione

Si riportano di seguito le principali attività avviate dall'Autorità di Gestione in prosecuzione di quanto già realizzato nel periodo precedente e rappresentato nella relazione illustrata in occasione della seduta del Comitato di Sorveglianza del 26 giugno 2009.

L'Autorità di Gestione durante tutto il secondo semestre 2009 ha proseguito nell'attività di revisione del Programma alla luce del riesame degli orientamenti strategici comunitari e in considerazioni delle risorse supplementari derivanti dall'applicazione della modulazione obbligatoria, dall'OCM vino, dall'Health Check e dall'European Recovery Package.

Tale processo ha avuto come tappa fondamentale la riunione del Comitato di Sorveglianza del 26 giugno 2009, nell'ambito della quale l'AdG ha presentato una proposta di revisione del Programma sulla base di una prima ipotesi di assegnazione delle risorse aggiuntive FEASR, pari a 59,450 milioni di euro e per valore un complessivo di risorse pubbliche aggiuntive di 95,719 milioni di euro, approvata dallo stesso CdS. Tuttavia in considerazione che a quella data il riparto dei fondi HC/RP tra le Regioni non era stato ancora ratificato dalla Conferenza Stato/Regioni e il tasso di cofinanziamento nazionale non era stato ancora definito dal Governo, l'AdG ha dovuto elaborare una nuova proposta di revisione del Programma - alla luce delle risorse finanziarie complessivamente assegnate al PSR e coerentemente alla proposta originaria - che è stata approvata dal CdS con procedura scritta 3/2009, nel rispetto per altro del termine regolamentare del 15 luglio 2009 per la notifica alla Commissione Europea.

A seguito della presentazione della proposta di modifica del Programma, comunicata via SFC, i Servizi della Commissione hanno effettuato un'analisi della proposta trasmessa e si è dato avvio al negoziato, nel corso del quale sono state concordate alcune modifiche, approvate dal CdS con procedura scritta 4/2009, necessarie all'approvazione definitiva avvenuta con la Decisione della Commissione Europea n. 10542 del 18 dicembre 2009.

Contestualmente nell'ambito dei provvedimenti relativi all'attivazione delle misure del PSR si è proceduto all'approvazione delle disposizioni specifiche necessarie allo svolgimento dei procedimenti di presentazione, trattamento e gestione delle domande di aiuto e pagamento relative all'attuazione delle seguenti misure:

<b>misura</b>	<b>Descrizione misura</b>	<b>n° D.D.G./ n° GURS</b>	<b>data</b>
121	Ammodernamento delle aziende agricole	882	29.05.2009
122	Accrescimento del valore economico delle foreste	946	5.11.2009
123	Accrescimento del valore aggiunto dei prodotti agricoli e forestali	1583	31.07.2009
124	Cooperazione per lo sviluppo di nuovi prodotti, processi e tecnologie nei settori agricolo ed alimentare, ed in quello forestale	594	15.06.2009
125	Miglioramento e creazione delle infrastrutture connesse allo sviluppo e all'adeguamento dell'agricoltura e della silvicoltura	GURS n.21	15.05.2009
132	Partecipazione degli agricoltori ai sistemi di qualità alimentare	1299	24.06.2009
133	Attività di informazione e promozione	61	27.01.2010

214/1	Adozione di metodi di produzione agricola e di gestione del territorio sostenibili	1990	26.10.2009
216/A	Investimenti associati alla 214/1 - Adozione di metodi di produzione agricola e di gestione del territorio sostenibili	1364	29.06.2009
221	Primo imboschimento dei terreni agricoli	705	11.08.2009
223	Primo imboschimento di superfici non agricole	704	11.09.2009
226	Ricostituzione del potenziale forestale ed introduzione di interventi preventivi	947	5.11.2009
227	Sostegno agli investimenti non produttivi	948	5.11.2009
311/A	Diversificazione in attività non agricole / Agriturismo	1659	10.08.2009
311/C	Diversificazione in attività non agricole / Didattica	1660	27.11.2009

Si è altresì proceduto ad approvare le disposizioni specifiche del “Pacchetto Giovani” con D.D.G. 292 del 02.04.2010 in corso di registrazione alla Corte dei Conti.

Con riferimento all’Asse IV, a seguito della definizione del documento inerente le procedure di valutazione e dei criteri di selezione dei GAL e dei PSL, è stata avviata la selezione articolata in due fasi. Nella prima, attivata con il bando pubblicato sulla G.U.R.S del 29 maggio 2009, sono state presentate le proposte di candidatura dai partenariati pubblico/privati già costituiti o ancora da costituirsi in GAL.

In data 04.09.2009 è stata pubblicata la graduatoria dei partenariati ammessi a partecipare alla seconda fase del bando inerente la presentazione e selezione dei PSL ed è in corso di approvazione la graduatoria provvisoria alla selezione dei PSL e dei GAL ammissibili a finanziamento.

Tra le altre attività dell’AdG, nel mese di luglio, si è dato avvio alla Manifestazione d’interesse per l’iscrizione alla Long List di figure professionali per l’attuazione della Misura 341 “Acquisizione di competenze ed animazione in vista dell’elaborazione ed attuazione di strategie di sviluppo locale”. Infatti considerata, l’urgenza nel procedere all’avvio dell’attuazione della misura è stata effettuata un’indagine di mercato, nel rispetto dei principi di non discriminazione, parità di trattamento, proporzionalità e trasparenza ai sensi dell’art. 125 del D.Lgs. 163/06 e successive integrazioni (Codice dei Contratti Pubblici), finalizzata alla raccolta di adesioni da parte di soggetti con specifica competenza ed esperienza. Dopo aver pertanto selezionato le figure professionali sono stati realizzati diversi incontri e convegni volti a sviluppare l’animazione e le competenze per la definizione ed attuazione delle strategie di sviluppo locale prevalentemente nelle aree che non sono state interessate in precedenza dall’approccio LEADER.

Nel contempo, per ciò che riguarda gli aiuti agli investimenti nelle aziende agricole, si è proceduto alla pubblicazione delle nuove tabelle UDE, alle quali fare riferimento per il calcolo del requisito di accesso “Redditività aziendale”, nonché alla elaborazione e definizione di uno schema di Piano aziendale delle Misure a investimento del Programma (Business Plan).

Infatti per accedere ai regime di aiuti previsti dalle misure 112, 121, 123 e 311 i richiedenti devono presentare un piano aziendale per lo sviluppo dell’attività agricola che rappresenta la valutazione del miglioramento del rendimento globale dell’impresa.

Nell’ambito delle attività previste dalla convenzione stipulata tra il Dipartimento Interventi Strutturali e INEA sono stati elaborati l’allegato A “Manuale per la predisposizione del piano aziendale (Business plan)” e l’allegato B “Schema per la predisposizione della relazione del Piano aziendale”, approvati con D.D.G n. 2392 del 15.12.2009.

Con riferimento all’informatizzazione dei diversi processi gestionali ed in considerazione che la corretta costituzione del fascicolo aziendale rappresenta l’elemento propedeutico alla presentazione di domande di aiuto per accedere ai benefici previsti dal PSR Sicilia 2007- 2013,

oltre che per le aziende agricole anche per gli altri soggetti pubblici e/o privati, l'Autorità di gestione, nel corso del 2009, ha ritenuto opportuno istituire una Rete Territoriale di uffici regionali con competenze specifiche per la costituzione e l'aggiornamento dei fascicoli aziendali dei beneficiari pubblici e/o di altri soggetti privati diversi dalle imprese agricole, per dare le medesime opportunità di accesso a tutti i potenziali soggetti interessati alle misure del programma.

In considerazione che il PSR prevede, inoltre, la possibilità di erogare aiuti per investimenti anche in forma di concorso attualizzato sugli interessi per operazioni creditizie a medio e lungo termine, nonché di fruire della garanzia concessa da un fondo di garanzia, per i finanziamenti bancari, è stato approvato nel mese di agosto un Accordo di Programma tra il MIPAF, la Regione e l'ISMEA concernente la prestazione di garanzie nell'ambito del PSR. Infatti il Decreto Legislativo n. 102 del 29 marzo 2004, attribuisce all'ISMEA il compito di effettuare interventi di garanzia, controgaranzia e cogaranzia, al fine di favorire l'accesso al mercato del credito da parte delle imprese agricole.

Tale Accordo di Programma ed il relativo allegato contenente le norme attuative sono stati approvati con D.D.G. n. 1821 del 29.09.2009 che destina al Fondo di Garanzia, per la prima fase del Programma, risorse a valere sulle misure 121, 122, 123 e 311.

A seguito dell'emanazione del D.M. n. 30125 del 22 dicembre 2009 relativo alla disciplina del regime di condizionalità, criteri di gestione obbligatoria e norme per il mantenimento dei terreni in buone condizioni agronomiche e ambientali, ai sensi del regolamento (CE) 73/09 è stato definito ed approvato con D.D.G. n.135 del 19.02.2010 l'elenco degli impegni che a livello regionale gli agricoltori devono rispettare in base agli atti elencati nell'allegato 1 e 2 del suddetto decreto ministeriale.

Dopo la pubblicazione sulla GURS delle disposizioni specifiche inerenti le misure 121 - "Ammodernamento delle aziende agricole" e 133 - "Sostegno alle associazioni di produttori per le attività di informazione e promozione riguardo ai prodotti che rientrano nei sistemi di qualità alimentare" e dei relativi bandi sono state predisposte ed approvate (D.D.G. n. 2224 del 26.11.2009) le griglie di elaborazione relative alle predette misure recanti i livelli di gravità, entità e durata di ciascuna violazione e le conseguenti riduzioni/esclusioni, con riferimento agli impegni assunti dai destinatari degli aiuti.

Relativamente alle misure 124, 125 e 311 sono già state predisposte le griglie di elaborazione recanti i livelli di gravità, entità e durata di ciascuna violazione e le conseguenti riduzioni/esclusioni, ed è in corso la predisposizione dei decreti.

Nell'ambito della misura 511 sono stati altresì pubblicati sulla GUUE del 30.07.2009 il bando di gara, il disciplinare di gara ed il capitolato d'oneri per l'Affidamento del servizio di valutazione del Programma e sulla GUUE del 19 settembre 2009 il Bando di gara per l'affidamento di servizi di assistenza tecnica al POR Sicilia 2000-2006.

Relativamente ai bandi delle misure pubblicati e chiusi sono state approvate:

- con D.D.G. n.1387 del 30 giugno 2009 la graduatoria regionale delle istanze ammissibili al finanziamento della sottomisura 214/1 presentate nell'ambito del bando di gara pubblicato nella GURS n. 17 del 18 aprile 2008;
- con D.D.G. del 27 ottobre 2009, pubblicato nella GURS n. 58 del 18 dicembre 2009, la graduatoria regionale delle istanze ammissibili al finanziamento delle domande di aiuto presentate ai sensi della misura 133 "Sostegno alle associazioni di produttori per attività di informazione e promozione delle produzioni agricole di qualità";
- con D.D.G. n. 91 del 25 febbraio 2010 la graduatoria provvisoria delle domande di aiuto ritenute ammissibili a finanziamento della misura 125 Azione A "Rete di trasporto interaziendale", è stato altresì approvato l'elenco delle domande di aiuto ritenute escluse.

- con D.D.G. n. 921 del 29 maggio 2009 la graduatoria finale delle domande di aiuto ritenute ammissibili a finanziamento della misura 211.
- con D.D.G. n. 921 del 29 maggio 2009 la graduatoria finale delle domande di aiuto ritenute ammissibili a finanziamento della misura 212.

## 2 Stato di attuazione per Asse

Il PSR Sicilia 2007/2013 inizialmente prevedeva l'attivazione complessiva di 32 misure. Con Decisione della Commissione Europea n. 10542 del 18 febbraio 2009 è stata approvata la nuova versione che prevede anche la misura 213 – “Indennità Natura 2000”, così le misure attivate sono diventate 33 suddivise nei 4 Assi più la misura per l'Assistenza tecnica, in particolare:

**Asse I Miglioramento della competitività del settore agricolo e forestale**, suddiviso in 11 misure, per un importo complessivo delle risorse finanziarie pari ad Meuro 893,4. All'interno dell'Asse è prevista anche la misura 113 – “Prepensionamento degli imprenditori e dei lavoratori agricoli”, unicamente per far fronte ai pagamenti legati agli impegni pluriennali derivanti dalle precedenti programmazioni.

Con le risorse aggiuntive provenienti dalla Modulazione base e dall'OCM Vino, si è deciso di intervenire sull'Asse I verso la priorità della “gestione delle risorse idriche”, corrispondente alla analoga priorità del PSR relativa al “potenziamento e miglioramento delle reti infrastrutturali”, attraverso l'incremento delle dotazioni finanziarie destinate alla realizzazione delle reti irrigue e delle tecnologie per la gestione delle risorse finalizzate al risparmio idrico.

Il livello di spesa sostenuta e certificata al 31 dicembre 2009, è legato unicamente ai pagamenti effettuati per le indennità legate al prepensionamento pari a euro 2.392.852,63. Al 31/03/2010 la spesa si attesta a euro 2.509.890,71.

**Asse II Miglioramento dell'ambiente e dello spazio rurale** suddiviso in 10 misure per un importo complessivo delle risorse finanziarie pari ad Meuro 935,3. All'interno dell'Asse è prevista per alcune misure anche la dotazione finanziaria per far fronte ai pagamenti legati agli impegni pluriennali derivanti dalle precedenti programmazioni.

A seguito della revisione del PSR, introdotta dall'Health Check, dal European Recovery Package, nonché dalle ulteriori risorse derivanti dalla modulazione e dalla riforma dell'OCM vino la Regione è intervenuta sull'Asse II principalmente nella direzione della sfida riguardante la Biodiversità, attraverso l'introduzione della misura 213 “Indennità Natura 2000” e di due nuove azioni nell'ambito della misura 214 (214/1E e 214/1F) ed il contrasto al cambiamento climatico attraverso il rafforzamento della misura 216 “Sostegno agli investimenti non produttivi” e dell'azione b) della misura 226 “Ricostituzione del potenziale forestale e interventi preventivi”.

Il livello di spesa certificata al 31 dicembre 2009 è pari al 25,40% delle disponibilità dell'Asse II (che ammonta a € 935.354.215,70) ed è legato ai pagamenti effettuati sulle misure 211, 212, 214 e 221, pari a euro 237.553.053,03. Al 31/03/2010 la spesa si attesta a euro 238.193.822,58.

**Asse III Qualità della vita nelle zone rurali e diversificazione dell'economia rurale** suddiviso in 8 misure per un importo complessivo delle risorse finanziarie pari ad Meuro 194,3.

A seguito della revisione del PSR, introdotta dall'Health Check, dall'European Recovery Package, nonché dalle ulteriori risorse derivanti dalla modulazione e dalla riforma dell'OCM vino la Regione è intervenuta sull'Asse III, potenziandolo verso:

- il rafforzamento delle relazioni tra “l'attrattività dei territori rurali/ diffusione della banda larga”, introducendo una nuova azione 321/B volta alla realizzazione di nuovi interventi infrastrutturali a banda larga necessari per la fornitura dei servizi tesi a colmare il digital divide in stretta connessione con le azioni previste dal Piano Nazionale di abbattimento del Digital Divide, promosso dal Ministero dello Sviluppo Economico;

- la priorità “energie rinnovabili” attraverso il rafforzamento della relazione tra la produzione di energie alternative/opportunità di occupazione-reddito, nell’ambito degli interventi previsti dall’azione B della misura 311 “Diversificazione in attività non agricole”, e dalla azione B della misura 312 “Sostegno alla creazione e allo sviluppo di microimprese”, rivolte rispettivamente ai membri della famiglia agricola e alle microimprese.

Attualmente per tale asse non è stato registrato avanzamento di spesa ma risultano attivate le misure 311 e 341.

**Asse IV Attuazione dell’approccio Leader**, suddiviso in 3 misure per un importo complessivo delle risorse finanziarie pari ad Meuro 126,6.

Con le risorse aggiuntive provenienti dalla Modulazione base e dall’OCM Vino, si è rafforzata la misura 431 “Gestione dei Gruppi di Azione Locale”.

Attualmente per tale Asse, sono state avviate e seguite soltanto le procedure di selezione dei GAL e dei PSL attivando le misure 413 e 431 ma non è stato registrato avanzamento di spesa.

**Misura 511 Assistenza tecnica** ha una dotazione finanziaria di Meuro 42,1. Il livello di spesa certificata al 31 dicembre 2009 è pari a 275.210,00 euro e corrisponde al pagamento della Valutazione intermedia del PSR Sicilia 2000/2006 prevista nella tabella trascinamenti riferita alle operative e contratti del PSR Sicilia 2007/2013. Nel mese di dicembre si è conclusa l’attività di Valutazione ex post del PSR Sicilia 2000/2006 affidata per un importo di € 157.000,00 IVA compresa.

**Tab. 1 - PSR Sicilia 2007/2013 - Pagamenti sostenuti (importi in €)**

		<b>Dotazione misura</b>	<b>Dotazione trascinamenti</b>	<b>Importo sostenuto al 31.12.2007</b>	<b>Importo sostenuto al 31.12.2008</b>	<b>Importo certificato al 31.12.2009</b>	<b>Pagamenti al 31.03.2010</b>
<b>ASSE I</b>							
	Mis 113	7.100.000,00	7.100.000,00	1.111.064,88	2.013.583,10	2.392.852,63	2.509.890,71
<b>Totale parziale</b>		<b>7.100.000,00</b>	<b>7.100.000,00</b>	<b>1.111.064,88</b>	<b>2.013.583,10</b>	<b>2.392.852,63</b>	<b>2.509.890,71</b>
<b>ASSE II</b>							
	Mis 211	32.931.535,80	2.520.815,00	1.028.025,17	2.402.491,65	30.478.920,98	30.501.585,55
	Mis 212	19.732.974,60	559.185,00	184.612,98	422.363,24	4.305.685,33	4.305.685,33
	Mis 214	530.869.042,50	255.000.000,00	67.450.074,91	91.535.131,34	176.977.817,43	177.539.974,48
	Mis 221	201.907.576,20	81.258.371,02	12.157.044,30	17.018.137,52	25.790.629,29	25.846.577,22
<b>Totale parziale</b>		<b>785.441.129,10</b>	<b>339.338.371,02</b>	<b>80.819.757,36</b>	<b>111.378.123,75</b>	<b>237.553.053,03</b>	<b>238.193.822,58</b>
<b>Ass. tecnica</b>							
	mis 511	42.142.299,00	275.210,00	0	275.210,00	275.210,01	275.210,01
<b>Totale parziale</b>		<b>42.142.299,00</b>	<b>275.210,00</b>	<b>0,00</b>	<b>275.210,00</b>	<b>275.210,01</b>	<b>275.210,01</b>
<b>Totale generale</b>		<b>834.683.428,10</b>	<b>346.713.581,02</b>	<b>81.930.822,24</b>	<b>113.666.916,85</b>	<b>240.221.115,67</b>	<b>240.978.923,30</b>



**Tab. 2 - PSR Sicilia 2007-2013 - Previsioni di spesa 2010-2011 PSR Regione/MIPAAF PSR approvato con decisione n°C (2008) in data 12/02/2008**

Stima degli importi in euro a carico del FEASR anno 2010 per:					
Periodo:	/ / / /	Previsione Primo trimestre 2010	Previsione Secondo trimestre 2010	Previsione Terzo trimestre 2010	<b>Totale</b>
		gennaio- marzo 2010	aprile- giugno 2010	luglio - 15 ottobre 2010	
		(dichiarazione di aprile 2010)	(dichiarazione di luglio 2010)	(dichiarazione di novembre 2010)	<b>2010</b>
Importo FEASR (€)		<b>16.141.768,63</b>	<b>16.819.835,86</b>	<b>25.002.580,65</b>	<b>57.964.185,13</b>
Stima degli importi in euro a carico del FEASR anno 2011 per:					
Periodo:	Previsione Quarto trimestre 2010	Previsione Primo trimestre 2011	Previsione Secondo trimestre 2011	Previsione Terzo trimestre 2011	<b>Totale</b>
	16 ottobre - dicembre 2010	gennaio - marzo 2011	aprile - giugno 2011	luglio - ottobre 2011	
	(dichiarazione di gennaio 2011)	(dichiarazione di aprile 2011)	(dichiarazione di luglio 2011)	(dichiarazione di nov. 2011)	<b>2011</b>
Importo FEASR (€)	<b>49.344.083,79</b>	<b>21.529.724,37</b>	<b>26.728.091,79</b>	<b>40.551.974,37</b>	<b>138.153.874,31</b>

### 3 Stato di attuazione per misura

Di seguito si fornisce una descrizione dello stato di attuazione finanziaria e procedurale delle misure del Programma ad oggi attivate. I dati finanziari sono aggiornati alla certificazione di pagamento del 31 dicembre 2009 e alle spese di monitoraggio del 31 marzo 2010.

<b>Asse I</b>
---------------

---

#### **Misura 113 – Prepensionamento degli imprenditori e dei lavoratori agricoli**

**Dipartimento responsabile:** Dipartimento Interventi Strutturali per l'Agricoltura dell'Assessorato Regionale delle Risorse Agricole e Alimentari.

**Descrizione** La misura 113 non è stata attivata nella programmazione 2007-2013, tuttavia in conformità a quanto indicato nel Regolamento CE n. 1320/2006 è riportata all'interno del PSR 2007-2013 solo per permettere la liquidazione dei trascinamenti derivanti dalla vecchia misura "D" del PSR 2000-2006 che aveva l'obiettivo di favorire il ricambio generazionale in agricoltura, limitando al contempo il fenomeno dell'abbandono dei terreni da parte degli imprenditori più anziani.

#### **Attuazione della misura**

*- Attuazione finanziaria*

<b>Costo totale</b>	<b>7.100.000,00 euro</b>
<b>Dotazione finanziaria</b>	<b>7.100.000,00 euro</b>
<b>Dotazione finanziaria trascinamenti</b>	<b>7.100.000,00 euro</b>
<b>Spesa certificata al 31/12/2009</b>	<b>2.392.852,63 euro</b>
<b>Spesa da monitoraggio al 31/03/2010</b>	<b>2.509.890,71 euro</b>

Alla data della presente relazione la misura fa registrare una spesa certificata al 31 dicembre 2009 pari a 2.392.852,63 che rappresenta il 33,7% dell'intera dotazione finanziaria della misura. Al 31 marzo 2010 la spesa monitorata si è attestata al 35,35% dell'intera dotazione finanziaria.

---

**Misura 121 – Ammodernamento delle aziende agricole**

**Dipartimento responsabile:** Dipartimento Interventi Strutturali per l'Agricoltura dell'Assessorato Regionale delle Risorse Agricole e Alimentari.

**Descrizione** La misura contribuisce all'obiettivo prioritario regionale "Ammodernamento e sviluppo di un sistema di imprese competitivo" ed in particolare alla ristrutturazione e ammodernamento del sistema produttivo agricolo e agro-industriale attraverso la realizzazione di investimenti volti a un più efficiente utilizzo dei fattori di produzione, all'introduzione di nuove tecnologie e di innovazione di processi e prodotti, al miglioramento della qualità, alla diversificazione delle attività, alla prevenzione degli impatti negativi delle attività agricole sulle risorse naturali con particolare riguardo al risparmio idrico ed energetico e alla sostenibilità ambientale, nonché al rispetto dei requisiti comunitari di nuova introduzione.

#### **Attuazione della misura**

*- Attuazione finanziaria*

<b>Costo totale</b>	<b>764.000.000,00 euro</b>
<b>Dotazione finanziaria</b>	<b>382.000.000,00 euro</b>
<b>Spesa certificata al 31/12/2009</b>	<b>0,00 euro</b>
<b>Spesa da monitoraggio al 31/03/2010</b>	<b>0,00 euro</b>

Sulla GURS n. 28 del 19 giugno 2009 è stato pubblicato il bando della misura, con una dotazione finanziaria di 250.000.000,00 euro. La misura è stata attivata tramite procedura valutativa a "bando aperto" nell'ambito della quale viene applicato il meccanismo procedurale c.d. di "stop and go", che prevede, nell'ambito dell'intero periodo stabilito per la presentazione delle domande, l'individuazione di sottofasi temporali con frequenza periodica. Per la misura 121 sono previste 4 sottofasi, con scadenza dell'ultima sottofase al 10/06/2011.

Insieme al predetto bando, sulla stessa GURS, n. 28 del 19 giugno 2009, sono state pubblicate le specifiche disposizioni attuative e procedurali riportanti i requisiti che dovranno essere posseduti dai soggetti richiedenti, le modalità e gli obblighi a cui dovranno ottemperare per l'accesso agli aiuti, le caratteristiche dei beneficiari, le condizioni di ammissibilità, la territorializzazione, l'elenco della documentazione da allegare alle domande.

Il 09 luglio 2009 sono state pubblicate le tabelle per il calcolo delle UDE.

Il 28 ottobre 2009 è stata resa disponibile la versione definitiva del software per redazione del Piano aziendale (business plan) da allegare alle domande di aiuto relative alla misura 121".

I termini per la raccolta delle domande relative alla prima sottofase sono stati prorogati una prima volta al 10/12/2009 e infine al 23/12/2009.

Le istanze ricevute risultano n. 1291 per un importo pari ad € 226.441.478,16.

L'08 febbraio 2010 è stato pubblicato l'avviso con cui si è dato avvio al procedimento amministrativo relativo alla ricevibilità, all'ammissibilità e alla valutazione punteggiata delle domande di aiuto presentate per la 1^ sottofase. I Dirigenti Responsabili degli Ispettorati Provinciali dell'Agricoltura, competenti per territorio hanno nominato la Commissione di valutazione che ha provveduto alla definizione delle fasi relative alla ricevibilità, ammissibilità e valutazione, sono in fase di elaborazione gli elenchi provvisori degli ammessi e degli esclusi.

Alla data della presente relazione risulta attiva la seconda sottofase.

---

**Misura 122 – Accrescimento del valore economico delle foreste**

**Dipartimento responsabile:** Dipartimento Interventi Strutturali per l'Agricoltura dell'Assessorato Regionale delle Risorse Agricole e Alimentari.

**Descrizione** L'obiettivo prioritario della misura è consolidare ed incrementare la redditività del settore forestale attraverso interventi strutturali ed infrastrutturali, al fine di favorire migliori e più efficaci metodi gestionali e di incentivare l'associazionismo tra le imprese e i proprietari forestali e l'utilizzo di nuovi processi e tecnologie, in particolare si propone di:

- migliorare le condizioni per un più efficiente utilizzo delle produzioni forestali;
- rafforzare le fasi produttive della filiera forestale;
- migliorare le condizioni bioecologiche e tecnologiche dei boschi a prevalente funzione produttiva.

#### **Attuazione della misura**

**- Attuazione finanziaria**

<b>Costo totale</b>	<b>52.000.000,00 euro</b>
<b>Dotazione finanziaria</b>	<b>28.600.000,00 euro</b>
<b>Spesa certificata al 31/12/2009</b>	<b>0,00 euro</b>
<b>Spesa da monitoraggio al 31/03/2010</b>	<b>0,00 euro</b>

Sulla GURS n. 58 del 18 dicembre 2009 è stato pubblicato il bando, con una dotazione finanziaria di 28.600.000,00 euro. La misura è stata attivata tramite procedura valutativa a "bando aperto" nell'ambito della quale viene applicato il meccanismo procedurale c.d. di "stop and go", che prevede, nell'ambito dell'intero periodo stabilito per la presentazione delle domande, l'individuazione di sottofasi temporali con frequenza periodica. Per la misura 122 sono previste 2 sottofasi, i termini per la raccolta delle domande relative alla prima sottofase sono stati fissati per il 30 giugno 2010 e quelli relativi alla seconda sottofase al 30 giugno 2011.

Insieme al predetto bando, sulla stessa GURS n. 58 del 18 dicembre 2009, con D.D.G. n. 946 del 5.11.2009, sono state pubblicate le specifiche disposizioni attuative e procedurali riportanti i requisiti che dovranno essere posseduti dai soggetti richiedenti, le modalità e gli obblighi a cui dovranno ottemperare per l'accesso agli aiuti, le caratteristiche dei beneficiari, le condizioni di ammissibilità, la territorializzazione, l'elenco della documentazione da allegare alle domande.

Alla data della presente relazione risulta attiva la prima sottofase.

---

**Misura 123 – Accrescimento del valore aggiunto dei prodotti agricoli e forestali**

**Dipartimento responsabile:** Dipartimento Interventi Strutturali per l'Agricoltura dell'Assessorato Regionale delle Risorse Agricole e Alimentari.

**Descrizione** La misura si propone il rafforzamento delle filiere e l'integrazione tra imprese, la realizzazione di investimenti volti allo sviluppo di nuovi prodotti, processi e tecnologie, al miglioramento della qualità, alla prevenzione degli impatti negativi delle attività sulle risorse naturali con particolare riguardo al risparmio idrico ed energetico e alla sostenibilità ambientale, nonché al rispetto dei requisiti comunitari di nuova introduzione. In particolare con la misura s'intende:

- rafforzare le filiere produttive agricole e forestali;
- favorire lo sviluppo delle aziende sul territorio e sostenere il processo di ristrutturazione e ammodernamento degli impianti;
- favorire la concentrazione dell'offerta per abbattere i costi di commercializzazione;
- incentivare interventi di integrazione verticale;
- migliorare la qualità dei prodotti agroalimentari;
- incentivare la diversificazione dell'offerta;
- sostenere l'adeguamento strutturale delle microimprese ai requisiti comunitari di nuova introduzione.

#### **Attuazione della misura**

**- Attuazione finanziaria**

<b>Costo totale</b>	<b>343.974.000,50 euro</b>
<b>Dotazione finanziaria</b>	<b>171.987.000,50 euro</b>
<b>Spesa certificata al 31/12/2009</b>	<b>0,00 euro</b>
<b>Spesa da monitoraggio al 31/03/2010</b>	<b>0,00 euro</b>

Il 17 dicembre 2009 è stato pubblicato, sul sito del PSR, il bando con una dotazione finanziaria di 100.000.000,00 euro. La misura è stata attivata tramite procedura valutativa a "bando aperto" nell'ambito della quale viene applicato il meccanismo procedurale c.d. di "stop and go", che prevede, nell'ambito dell'intero periodo stabilito per la presentazione delle domande, l'individuazione di sottofasi temporali con frequenza periodica.

Per la misura sono previste 4 sottofasi, con scadenza della prima fase al 10/05/2010 e dell'ultima sottofase al 10/11/2011.

Insieme al predetto bando sono state pubblicate le specifiche disposizioni attuative e procedurali, approvate con D.D.G. n° 1583 del 31.07.2009, riportanti i requisiti che dovranno essere posseduti dai soggetti richiedenti, le modalità e gli obblighi a cui dovranno ottemperare per l'accesso agli

aiuti, le caratteristiche dei beneficiari, le condizioni di ammissibilità, la territorializzazione, l'elenco della documentazione da allegare alle domande, e i criteri di selezione.

Il 13 gennaio 2010 è stata pubblicata la modulistica prevista dall'art.5 del bando relativa a:

- Attestazione requisiti di redditività;
- Schema contratto di conferimento produzione vegetale;
- Schema contratto di conferimento produzione animale;
- Piano aziendale investimento.

Alla data della presente relazione risulta attiva la prima sottofase.

---

## Misura 124 – Cooperazione per lo sviluppo di nuovi prodotti, processi e tecnologie nei settori agricolo e alimentare, e in quello forestale

**Dipartimento responsabile:** Dipartimento Interventi Infrastrutturali per l'Agricoltura dell'Assessorato Regionale delle Risorse Agricole e Alimentari.

**Descrizione** La misura sostiene progetti di cooperazione per il trasferimento, la verifica ed il collaudo dell'innovazione finalizzata alla competitività delle imprese e prevede interventi riguardanti:

- il trasferimento applicativo ed il collaudo dei risultati della ricerca all'interno delle imprese;
- l'introduzione di azioni innovative riguardanti i processi, i prodotti, le tecnologie nelle varie fasi delle filiere produttive e la relativa diffusione.

### Attuazione della misura

#### - *Attuazione finanziaria*

<b>Costo totale</b>	<b>29.600.000,00 euro</b>
<b>Dotazione finanziaria</b>	<b>29.600.000,00 euro</b>
<b>Spesa certificata al 31/12/2009</b>	<b>0,00 euro</b>
<b>Spesa da monitoraggio al 31/03/2010</b>	<b>0,00 euro</b>

Sulla GURS n. 29 del 26 giugno 2009 è stato pubblicato il bando, con una dotazione finanziaria di 25.000.000,00 euro. La misura è stata attivata tramite procedura valutativa a "bando aperto" nell'ambito della quale viene applicato il meccanismo procedurale c.d. di "stop and go", che prevede, nell'ambito dell'intero periodo stabilito per la presentazione delle domande, l'individuazione di sottofasi temporali con frequenza periodica. Per la misura sono previste 2 sottofasi, con scadenza dell'ultima sottofase al 23/01/2012.

Insieme al predetto bando, sono state pubblicate le specifiche disposizioni attuative e procedurali riportanti i requisiti che dovranno essere posseduti dai soggetti richiedenti, le modalità e gli obblighi a cui dovranno ottemperare per l'accesso agli aiuti, le caratteristiche dei beneficiari, le condizioni di ammissibilità, la territorializzazione, l'elenco della documentazione da allegare alle domande.

Il termine di scadenza è stato prorogato la prima volta all'11/11/2009 con avviso pubblicato nella Gazzetta Ufficiale della Regione siciliana n. 47 del 09 ottobre 2009, e successivamente prorogato al 26 novembre 2009, quindi la prima sottofase alla data odierna risulta chiusa.

Le istanze ricevute risultano n. 84 per un importo pari ad € 70.382.363,68.

Il 16 marzo 2010 è stato pubblicato l'avviso di proroga al 05 giugno 2010 per la predisposizione dell'elenco provvisorio dei progetti ammissibili a finanziamento



---

## Misura 125 – Miglioramento e creazione delle infrastrutture connesse allo sviluppo e all'adeguamento dell'agricoltura e della silvicoltura

**Dipartimento responsabile:** Dipartimento Interventi Strutturali per l'Agricoltura dell'Assessorato Regionale delle Risorse Agricole e Alimentari.

**Descrizione** La misura concorre all'obiettivo prioritario ristrutturazione, potenziamento ed ampliamento delle reti infrastrutturali e tende ad un incremento dell'efficienza aziendale, attraverso l'aumento delle dotazioni infrastrutturali, e influisce sulle prospettive economiche dei territori collegandosi alle strategie di diversificazione e sviluppo del potenziale socio economico, ambientale e storico-culturale. Con la suddetta misura si intende potenziare ed estendere la rete di infrastrutture esistenti e realizzarne di nuove, con interventi che riguardano:

- A. la rete di trasporto interaziendale per l'accesso ai terreni agricoli;
- B. le opere secondarie sovraziendali di adduzione e distribuzione efficiente delle risorse idriche ad uso irriguo;
- C. le opere interaziendali di elettrificazione rurale.

### Attuazione della misura

#### - Attuazione finanziaria

<b>Costo totale</b>	<b>105.509.332,40 euro</b>
<b>Dotazione finanziaria</b>	<b>80.009.332,40 euro</b>
<b>Spesa certificata al 31/12/2009</b>	<b>0,00 euro</b>
<b>Spesa da monitoraggio al 31/03/2010</b>	<b>0,00 euro</b>

Sulla GURS n. 21 del 15 maggio 2009 è stato pubblicato il bando della misura 125 - *Miglioramento e creazione delle infrastrutture connesse allo sviluppo e all'adeguamento dell'agricoltura e della silvicoltura* – Azioni A “*Rete di Trasporto Interaziendale*” con una dotazione finanziaria di 45.896.001,00 euro che corrisponde all'intera dotazione finanziaria dell'azione A per l'intero periodo di programmazione 2007/2013.

Nella stessa GURS è stato pubblicato il bando per l'azione C “*Elettrificazione Interaziendale*” della misura 125, con una dotazione finanziaria pari a 5.000.000,00.

Il bando della misura 125 è stato attivato con procedura aperta al quale viene applicato un meccanismo procedurale c.d. “**stop and go**” che prevede, nell'ambito dell'intero periodo stabilito per la presentazione delle domande, l'individuazione di sottofasi temporali con frequenza periodica. Insieme ai predetti bandi, sulla stessa GURS n. 21 del 15 maggio 2009 sono state pubblicate le specifiche disposizioni attuative e procedurali riportanti i requisiti che dovranno essere posseduti dai soggetti richiedenti, le modalità e gli obblighi a cui dovranno ottemperare per l'accesso agli

aiuti, le caratteristiche dei beneficiari, le condizioni di ammissibilità, la territorializzazione, l'elenco della documentazione da allegare alle domande.

I termini per la raccolta delle domande relative alla prima sottofase si sono conclusi il 31 agosto 2009 e le istanze ricevute risultano 48. Con D.D.G n. 91 del 25 febbraio 2010 è stata approvata la graduatoria definitiva, le istanze ammesse risultano 46 per una somma pari a di € 43.512.272,00.

Risulta conclusa la seconda sottofase per l'Azione "A" che era stata prorogata al 22/03/2010.

Le istanze ricevute risultano n. 37 per un importo pari ad € 38.293.110,15.

Con D.D.G. n. 111 del 4 marzo 2010:

- è stato ritirato il bando di gara relativo all'Azione "C" *"Elettrificazione Interaziendali"*, pubblicato sulla GURS n. 21 del 15/05/2009 e l'annullamento della terza sottofase con scadenza 31/08/2010;
- la dotazione finanziaria programmata per l'attuazione della Misura 125, *Azione C "Elettrificazione Interaziendali"*, pari a € 5.000.000,00, verrà utilizzata quale incremento di spesa dell'Azione A *"Rete di trasporto interaziendale"*, suddivisa rispettivamente per € 2.000.000,00 per la prima sottofase, € 2.000.000,00 per la seconda sottofase e per € 1.000.000,00 per la terza sottofase.

Alla data della presente relazione non è stata ancora avviata l'azione B.

Con le risorse aggiuntive provenienti dalla Modulazione base e dall'OCM Vino, si è incrementata la dotazione finanziaria destinata alla realizzazione delle reti irrigue e delle tecnologie per la gestione delle risorse finalizzate al risparmio idrico.

---

**Misura 132 – Partecipazione degli agricoltori ai sistemi di qualità alimentare**

**Dipartimento responsabile:** Dipartimento Interventi Strutturali per l'Agricoltura dell'Assessorato Regionale delle Risorse Agricole e Alimentari.

**Descrizione** Con la misura si intende incentivare gli agricoltori a partecipare ai sistemi di qualità alimentare comunitari o riconosciuti dagli Stati membri, attraverso un sostegno per compensare i costi fissi derivanti dalla partecipazione ai suddetti sistemi. Attraverso la partecipazione degli agricoltori ai sistemi comunitari, nazionali e regionali di qualità dei prodotti alimentari si conseguono i seguenti obiettivi:

- miglioramento della qualità delle produzioni agro-alimentari;
- garanzia ai consumatori della qualità dei prodotti o dei metodi di produzione impiegati;
- aumento del valore aggiunto dei prodotti agricoli primari;
- maggiore competitività delle produzioni e creazione di nuove opportunità di mercato attraverso la differenziazione dei prodotti.

#### **Attuazione della misura**

- *Attuazione finanziaria*

<b>Costo totale</b>	<b>16.500.000,00 euro</b>
<b>Dotazione finanziaria</b>	<b>16.500.000,00 euro</b>
<b>Spesa Certificata al 31/12/2009</b>	<b>0,00 euro</b>
<b>Spesa da monitoraggio al 31/03/2010</b>	<b>0,00 euro</b>

Sulla GURS n. 33 del 17 luglio 2009 è stato pubblicato il bando della misura, con una dotazione finanziaria di 13.000.000,00 euro. La misura è stata attivata tramite procedura valutativa a “bando aperto” nell’ambito della quale viene applicato il meccanismo procedurale c.d. di “stop and go”, che prevede, nell’ambito dell’intero periodo stabilito per la presentazione delle domande, l’individuazione di sottofasi temporali con frequenza periodica. Per la misura sono state previste 4 sottofasi, con scadenza dell’ultima sottofase al 30/04/2012.

Insieme al predetto bando, sono state pubblicate le specifiche disposizioni attuative e procedurali riportanti i requisiti che dovranno essere posseduti dai soggetti richiedenti, le modalità e gli obblighi a cui dovranno ottemperare per l’accesso agli aiuti, le caratteristiche dei beneficiari, le condizioni di ammissibilità, la territorializzazione, l’elenco della documentazione da allegare alle domande.

I termini per la raccolta delle domande relative alla prima sottofase erano stati prorogati al 15 ottobre 2009, quindi la prima sottofase risulta chiusa e le istanze ricevute risultano n. 2810 per un importo pari ad € 10.046.480,27.

Con D.D.G. n. 300 del 7 aprile 2010 sono stati approvati gli elenchi provvisori delle istanze non ricevibili (n. 1270), non ammissibili (n.22) e ammissibili (n. 1518) per un importo pari ad € 5.029.817,94.

Con avviso pubblico del 4 febbraio 2010, pubblicato sulla GURS n. 7 del 12 febbraio 2010 il termine di attivazione della 2° sottofase del bando della Misura 132, pubblicato sulla GURS n. 33 del 17 luglio 2009, è stato posticipato dal 1° gennaio 2010 al 1° marzo 2010, e le domanda di aiuto si possono presentare attraverso il sistema informatico SIAN fino al 31 maggio 2010.

Il 24 febbraio 2010 sono stati pubblicati, sul sito del PSR, il D.D.G. n. 102 del 11 febbraio 2010 che approva le disposizioni attuative e il bando relativo alla seconda sottofase, pubblicati nella GURS del 26 febbraio 2010, con una dotazione finanziaria di 6.000.000,00 euro. La scadenza della seconda sottofase è fissata al 31/05/2010 e della quarta sottofase al 30/04/2012.

Alla data della presente relazione risulta attiva la seconda sottofase.

---

**Misura 133 – Attività di informazione e promozione**

**Dipartimento responsabile:** Dipartimento Interventi Strutturali per l'Agricoltura dell'Assessorato Regionale delle Risorse Agricole e Alimentari.

**Descrizione** La misura si propone di incentivare attività volte ad indurre i consumatori a conoscere ed acquistare i prodotti agricoli o alimentari tutelati dai sistemi di qualità, creando nuove opportunità di mercato attraverso il riconoscimento di un contributo a favore delle Associazioni di produttori per l'attività di informazione e promozione dei prodotti agroalimentari di qualità per i quali si prevede il sostegno nell'ambito della misura

#### **Attuazione della misura**

- *Attuazione finanziaria*

<b>Costo totale</b>	<b>43.200.000,00 euro</b>
<b>Dotazione finanziaria</b>	<b>30.240.000,00 euro</b>
<b>Spesa Certificata al 31/12/2009</b>	<b>0,00 euro</b>
<b>Spesa da monitoraggio al 31/03/2010</b>	<b>0,00 euro</b>

Nel 2009 è stata attivata la misura con la pubblicazione di un bando sulla GURS n. 7 del 13 febbraio 2009, con una dotazione finanziaria pari a 15.000.000,00 di euro. Per tale bando è stata prevista una proroga dei termini di scadenza per la presentazione delle istanze di partecipazione, che si sono conclusi il 3 giugno 2009, sono state presentate n. 31 istanze di cui soltanto 20 ammesse a finanziamento per un importo totale di € 6.741.448,60.

Alla data odierna sono stati emessi 11 decreti di ammissione a contributo per un importo complessivo di euro 2.030.091,79.

Il 15 dicembre 2009 è stato pubblicato sul sito del PSR il bando relativo alla seconda sottofase con una dotazione finanziaria di 15.000.000,00 euro. Il bando è stato pubblicato sulla GURS n. 61 del 31/12/2009. La misura è attivata tramite procedura valutativa a "bando aperto" nell'ambito della quale viene applicato il meccanismo procedurale c.d. di "stop and go", che prevede, nell'ambito dell'intero periodo stabilito per la presentazione delle domande, l'individuazione di sottofasi temporali con frequenza periodica. Per la misura sono state previste 4 sottofasi, con scadenza dell'ultima sottofase al 30/04/2012.

Il 10 febbraio 2010 sono stati pubblicati, sul sito del PSR, "le disposizioni attuative specifiche della misura 133", approvate con D.D.G. n. 61 del 27 gennaio 2010.

I termini di scadenza per la presentazione delle istanze di partecipazione si sono conclusi il 8 marzo 2010, sono state presentate n. 13 istanze per un importo totale di € 1.473.078,53, per le quali è stata avviata la fase di ricevibilità e selezione.

Alla data della presente relazione risulta conclusa la prima sottofase.

**Misura 211 – Indennità compensativa per svantaggi naturali a favore di agricoltori delle zone montane**

**Dipartimento responsabile:** Dipartimento Interventi Strutturali per l'Agricoltura dell'Assessorato Regionale delle Risorse Agricole e Alimentari.

**Descrizione** Con la misura si intende mantenere e proseguire l'attività agricolo-zootecnica nelle aree montane svantaggiate garantendo il presidio umano per la salvaguardia del territorio poco produttivo e marginale attraverso l'erogazione di una specifica indennità volta a compensare le differenze di reddito con le aree più favorite.

La misura si prefigge i seguenti obiettivi specifici:

- incentivare e promuovere l'attività agricola e/o zootecnica sostenibile nelle zone svantaggiate;
- mantenere e tutelare le caratteristiche del paesaggio agrario;
- mantenere la biodiversità delle specie e tutelare i sistemi agro-zootenici ad alto valore naturale.

La misura prevede anche il pagamento degli impegni della precedente programmazione relative alle indennità previste ai sensi della misura E del PSR Sicilia 2000/2006 per l'esercizio finanziario 2005.

**Attuazione della misura**

*- Attuazione finanziaria*

<b>Costo totale</b>	<b>32.931.535,80 euro</b>
<b>Dotazione finanziaria</b>	<b>32.931.535,80 euro</b>
<b>Dotazione finanziaria trascinamenti</b>	<b>2.520.815,00 euro</b>
<b>Spesa Certificata al 31/12/2009</b>	<b>30.478.920,98 euro</b>
<b>Spesa da monitoraggio al 31/03/2010</b>	<b>30.501.585,55 euro</b>

Sulla Gazzetta Ufficiale della Regione Siciliana n. 17 del 18 aprile 2008 è stato pubblicato il Bando di selezione che stabilisce le modalità e i termini di presentazione delle domande di aiuto per l'anno 2008 (15 maggio data di scadenza) a valere sulla misura. La dotazione finanziaria per l'accoglimento delle istanze, pervenute con il presente bando, calcolata per il pagamento dell'aiuto al primo anno di impegno, è pari a 6 milioni di euro.

L'AdG intende predisporre una modifica finanziaria per riequilibrare gli importi delle misure 211 e 212.

L'Autorità di Gestione con circolare n. 4 del 31 marzo 2009 ha stabilito il 15 maggio 2009 quale termine ultimo per la presentazione delle domande di pagamento per la conferma degli impegni assunti con la partecipazione dei bandi emanati nel 2008.

Con decreto n. 921 del 29 maggio 2009 è stata approvata la graduatoria finale con la quale sono state ammesse a finanziamento n. 2.872 domande per un importo complessivo di € 18.813.222,41.

La graduatoria definitiva regionale delle richieste ammesse a finanziamento è stata pubblicata il 17/06/2009.

L'importo erogato complessivamente nel biennio 2007-2009 ammonta a 30.478.920,98 euro che rappresenta il 92,55% dell'intera dotazione finanziaria della misura.

Al 31 marzo 2010 la spesa monitorata si è attestata al 92,62% dell'intera dotazione finanziaria.



---

## Misura 212 - Indennità per svantaggi in zone svantaggiata, diverse dalle zone montane

**Dipartimento responsabile:** Dipartimento Interventi Strutturali per l'Agricoltura dell'Assessorato Regionale delle Risorse Agricole e Alimentari.

**Descrizione** Con la misura si intende mantenere e proseguire l'attività agricola-zootecnica nelle aree svantaggiate, diverse dalle zone montane, garantendo il presidio umano per la salvaguardia del territorio poco produttivo e marginale attraverso l'erogazione di una specifica indennità volta a compensarne le differenze di reddito con le aree più favorite.

La misura si prefigge i seguenti obiettivi specifici:

- incentivare e promuovere l'attività agricola e/o zootecnica sostenibile nelle zone svantaggiate;
- mantenere e tutelare le caratteristiche del paesaggio agrario;
- mantenere la biodiversità delle specie e tutelare i sistemi agro-zootecnici ad alto valore naturale.

La misura prevede anche il pagamento degli impegni della precedente programmazione relativi alle indennità previste ai sensi della misura E del PSR Sicilia 2000/2006 per l'esercizio finanziario 2005.

### Attuazione della misura

#### - Attuazione finanziaria

<b>Costo totale</b>	<b>19.732.974,60 euro</b>
<b>Dotazione finanziaria</b>	<b>19.732.974,60 euro</b>
<b>Dotazione finanziaria trascinamenti</b>	<b>559.185,00 euro</b>
<b>Spesa certificata al 31/12/2009</b>	<b>4.305.685,33 euro</b>
<b>Spesa da monitoraggio al 31/03/2010</b>	<b>4.305.685,33 euro</b>

Nella Gazzetta Ufficiale della Regione Siciliana n. 17 del 18 aprile 2008 è stato pubblicato il bando di selezione per le domande di aiuto per il 2008. La dotazione finanziaria per l'accoglimento delle istanze, pervenute con il suddetto bando, calcolata per il pagamento dell'aiuto al primo anno di impegno, è pari a 4 milioni di euro.

L'AdG intende predisporre una modifica finanziaria per riequilibrare gli importi delle misure 211 e 212.

L'Autorità di Gestione con circolare n. 4 del 31 marzo 2009 ha stabilito il 15 maggio 2009 quale termine ultimo per la presentazione delle domande di pagamento per la conferma degli impegni assunti con la partecipazione dei bandi emanati nel 2008.

Con decreto n. 921 del 29 maggio 2009 è stata approvata la graduatoria finale con la quale sono state ammesse a finanziamento n. 732 domande per un importo complessivo di € 3.327.256,38.

La graduatoria definitiva regionale delle richieste ammesse a finanziamento è stata pubblicata il 17/06/2009.

Alla data del 31 dicembre 2009 l'avanzamento finanziario della misura è di € 4.305.685,33.

Nel periodo 2007-2009, l'importo erogato è pari a 4.305.685,33 euro e rappresenta il 21,82% dell'intera dotazione finanziaria della misura.

---

## Misura 214 – Pagamenti agro-ambientali

**Dipartimento responsabile:** Dipartimento Interventi Strutturali per l'Agricoltura dell'Assessorato Regionale delle Risorse Agricole e Alimentari.

**Descrizione** La misura è articolata in due sottomisure suddivise in diverse azioni

- 214/1 Adozione di metodi di produzione agricola e di gestione del territorio sostenibili;
- 214/2 Sostegno alla conservazione delle risorse genetiche in agricoltura.

L'insieme delle diverse tipologie di azioni potrà determinare effetti positivi su diverse componenti ambientali, partecipando quindi alla maggioranza degli obiettivi specifici dell'asse 2:

- conservazione della biodiversità delle specie e tutela e diffusione di sistemi agroforestali ad alto valore naturalistico;
- tutela e gestione sostenibile del territorio e tutela della risorsa suolo;
- tutela delle risorse idriche;
- aumento della produzione di biomassa e diffusione di pratiche e/o attività per la riduzione dei gas serra.

In conformità al Regolamento n. 1320/2006 la misura prevede anche il pagamento dei premi relativi agli impegni agroambientali pluriennali assunti precedentemente al 31 dicembre 2006, per i quali sono previsti pagamenti nel periodo di attuazione del presente PSR.

### Attuazione della misura

#### - Attuazione finanziaria

<b>Costo totale</b>	<b>530.869.042,50 euro</b>
<b>Dotazione finanziaria</b>	<b>530.869.042,50 euro</b>
<b>Dotazione finanziaria trascinamenti</b>	<b>255.000.000,00 euro</b>
<b>Spesa certificata al 31/12/2009</b>	<b>176.977.817,43 euro</b>
<b>Spesa da monitoraggio al 31/03/2010</b>	<b>177.539.974,48 euro</b>

Sulla Gazzetta Ufficiale della Regione Siciliana n. 17 del 18 aprile 2008 è stato pubblicato il bando di selezione per le nuove istanze a valere sulle diverse azioni la sottomisura 214/1 e le relative disposizioni attuative. Tale bando ha definito i termini e le modalità di presentazione per l'anno 2008:

- delle domande di aiuto (ex impegno iniziale) per tutte le azioni relative alla sottomisura 214/1 del PSR Sicilia 2007-2013;
- delle domande di trasformazione impegni esclusivamente per i beneficiari che alla data di presentazione dell'istanza hanno in corso impegni assunti ai sensi del Piano di Sviluppo Rurale Sicilia 2000/2006.

La dotazione finanziaria per l'accoglimento delle istanze presentate con il presente bando, è pari a 40 milioni di euro annui, così suddivisi: 5 milioni di euro per ogni azione della sottomisura e 20 milioni di euro da attribuire alla graduatoria di ciascuna azione proporzionalmente al fabbisogno finanziario complessivo.

L'Autorità di Gestione con circolare:

- n. 3 del 31/03/2009 ha fissato al 16 giugno 2009 il termine ultimo per la presentazione delle domande di pagamento a conferma degli impegni ancora in corso derivanti dalla vecchia programmazione.

- n. 4 del 31/03/2009 ha stabilito il 15 maggio 2009 quale termine ultimo per la presentazione delle domande di pagamento per la conferma degli impegni assunti con la partecipazione dei bandi emanati nel 2008.

Sulla GURS n. 29 del 26/06/2009 è stata pubblicata la circolare n. 9 del 26 maggio recante le nuove norme tecniche di difesa integrata delle colture, che sostituiscono quelle pubblicate con la circolare n. 4 del 20/03/2008.

Con D.D.G. n. 1387 del 30.06.2009 è stata pubblicata la graduatoria delle 3.835 (4.657 istanze ricevute) istanze ammissibili al finanziamento della misura 214:

- Totale azione a: beneficiari 682, superficie Ha 10.813,72
- Totale azione b: beneficiari 3034, superficie Ha 65.432,26
- Totale azione d: beneficiari 119, UBA 1.718,6
- Importo ammesso a finanziamento 28.950.000,00

Con D.D.G. n. 1990 del 26.10.2009 sono state approvate le "Disposizioni attuative per il trattamento delle domande di aiuto - Misure a superficie - Misura 214 - Pagamenti agroambientali sottomisura 214/1 – Adozione di metodi di produzione agricola e di gestione del territorio sostenibili".

Il 25 novembre 2009 sono stati pubblicati, sul sito del PSR, le disposizioni attuative e il bando che definisce le modalità di presentazione delle domande per l'accesso alla sottomisura 214/1 esclusivamente per le seguenti tipologie di domande, annualità 2010:

- domande di aiuto per le azioni 214/1A "Metodi di gestione dell'azienda ecosostenibili", 214/1B "Agricoltura e zootecnia biologica" e 214/1D "Allevamento di razze autoctone a rischio di estinzione o di abbandono";
- domande di adeguamento degli impegni per tutte le azioni relative alla sottomisura 214/1 del PSR Sicilia 2007-2013;
- domande di estensione dell'impegno;
- domande di trasformazione impegni per i beneficiari che alla data di presentazione dell'istanza hanno in corso impegni assunti ai sensi del Piano di Sviluppo Rurale Sicilia 2000/2006 e purché non siano scaduti i termini di presentazione della domanda di pagamento dell'ultimo anno d'impegno;
- domande di trasformazione impegno per le aziende con indirizzo viticolo che hanno aderito all'azione F1a "metodi di produzione integrata" del PSR 2000-2006, in applicazione alla lettera (a) dell'art. 4 della Legge Regionale n. 19 del 2005

La dotazione finanziaria per l'accoglimento delle istanze presentate, calcolata per il pagamento dell'aiuto alla prima annualità, è pari 12 milioni di euro all'anno, così suddivisi: due milioni di euro per ogni azione della sottomisura e 6 milioni di euro da attribuire alla graduatoria di ciascuna azione proporzionalmente al fabbisogno finanziario complessivo. Nel caso in cui la dotazione attribuita a ciascuna azione risultasse eccedente rispetto al fabbisogno le risorse disponibili incrementeranno il plafond di misura da ripartire in proporzione alle altre azioni.

I termini per la raccolta delle domande fissate per il 20 gennaio 2010 sono stati prorogati al 1 febbraio 2010, successivamente al 12 febbraio 2010 e a seguito dell'Ordine del giorno

dell'Assemblea Regionale Siciliana verbale 271 del 91212010 è stato ulteriormente prorogato al 20 febbraio 2010.

Le istanze pervenute sono n. 3047 per un importo complessivo di € 11.894.337,90.

Al 31 marzo 2010 la spesa monitorata si è attestata al 33,44% dell'intera dotazione finanziaria.

Con la revisione del PSR in seguito alle nuove sfide HC, sono state inserite due nuove azioni 214/1E e 214/1F. Tali azioni concorrono in forma diretta all'obiettivo specifico dell'Asse 2, cioè alla salvaguardia della biodiversità attraverso:

- il mantenimento e la conservazione, rafforzando gli obiettivi della tutela della biodiversità conseguiti con la misura 216;
- la costituzione di sistemi agricoli seminaturali di alto pregio. In particolar modo s'intende tutelare la biodiversità attraverso la riduzione delle superfici coltivate a seminativo convertendole in pascoli permanenti e conseguentemente ridurre l'impatto negativo del sistema agricolo sulla flora e la fauna spontanee grazie all'abbattimento dell'impiego di fitofarmaci e fertilizzanti chimici.

---

**Misura 216 – Investimenti non produttivi in aziende agricole**

**Dipartimento responsabile:** Dipartimento Interventi Strutturali per l'Agricoltura dell'Assessorato Regionale delle Risorse Agricole e Alimentari.

**Descrizione** La misura consente di valorizzare, in termini di pubblica utilità, le zone Natura 2000 e/o di riconosciuto pregio naturale e paesaggistico, tramite investimenti non produttivi da realizzare nelle aziende agricole della Regione. Gli aiuti concessi saranno finalizzati a compensare i costi di investimenti non produttivi realizzati nelle aziende agricole localizzate in specifiche aree della Regione, per conseguire i seguenti obiettivi:

- integrare e rafforzare gli effetti positivi sull'agroecosistema della sottomisura 214/1;
- favorire la pubblica fruizione delle aree Natura 2000 di cui alle Direttive 79/409/CEE (uccelli) e 92/43/CEE (habitat), dei Parchi e delle Riserve regionali;
- realizzare investimenti per favorire la conservazione, la salvaguardia e la crescita della biodiversità.

#### **Attuazione della misura**

##### **- Attuazione finanziaria**

<b>Costo totale</b>	<b>17.299.036,00 euro</b>
<b>Dotazione finanziaria</b>	<b>17.299.036,00 euro</b>
<b>Spesa Certificata al 31/12/2009</b>	<b>0,00 euro</b>
<b>Spesa da monitoraggio al 31/03/2010</b>	<b>0,00 euro</b>

Sulla GURS n. 38 del 14 agosto 2009 è stato pubblicato il bando della misura *Azione A Investimenti associati alla 214/1 – Adozione di metodi di produzione agricola e di gestione del territorio sostenibili*, con una dotazione finanziaria di 4.000.000,00 euro. La misura è stata attivata tramite procedura valutativa a “bando aperto” nell’ambito della quale viene applicato il meccanismo procedurale c.d. di “stop and go”, che prevede, nell’ambito dell’intero periodo stabilito per la presentazione delle domande, l’individuazione di sottofasi temporali con frequenza periodica. Per la misura è stata prevista una sola sottofase con scadenza al 20/10/2009.

Insieme al predetto bando, sono state pubblicate le specifiche disposizioni attuative e procedurali, della misura 216 azione A, approvate con D.D.G. n. 1364 del 29/06/2009, riportanti i requisiti che dovranno essere posseduti dai soggetti richiedenti, le modalità e gli obblighi a cui dovranno ottemperare per l’accesso agli aiuti, le caratteristiche dei beneficiari, le condizioni di ammissibilità, la territorializzazione, l’elenco della documentazione da allegare alle domande.

Considerato che:

- nel periodo di apertura delle domande il sistema informatico del SIAN ha presentato notevoli difficoltà di funzionamento e che alla data di scadenza del 20/10/2009 le domande presentate risultano solamente 12;
- la suddetta Misura 216 azione A è destinata a compensare i costi affrontati dagli imprenditori agricoli, inseriti nella graduatoria regionale della sottomisura 214/1 azioni A, B e C, per la costituzione delle fasce tampone lungo i corsi d'acqua e i corpi idrici, con lo scopo di contrastare il rilascio di elementi inquinanti nelle acque superficiali e di falda;
- la graduatoria regionale del bando relativo alla Misura 214 "Pagamenti agroambientali. Sottomisura 214/1: Adozione di produzione agricola e gestione del territorio sostenibili" approvata con DDG 1387 del 30/6/2009 è costituita da 3.835 domande ammissibili e che per il 10% delle aziende potrebbe ricadere nelle aree dove è prevista la costituzione delle fasce tampone;
- che le suddette fasce tampone devono essere impiantate entro il secondo anno dell'impegno agroambientale assunto con la misura 214/1/A/B/C e che la mancata costituzione comporta una decadenza totale degli aiuti;

e al fine di andare incontro agli imprenditori agricoli che devono costituire le suddette fasce tampone, con D.D.G. n. 2020 del 30/10/2009, pubblicato sulla GURS n. 51 del 6/11/2009 sono stati riaperti i termini per la presentazione della domanda di aiuto per un periodo di 30 giorni dalla data di pubblicazione del presente decreto.

Il bando si è chiuso il 07/12/2009 e le istanze ricevute sono n. 21.

Con le risorse aggiuntive provenienti dalla Modulazione base e dall'OCM Vino è stata incrementata la risorsa destinata alla misura.

---

**Misura 221 – Primo imboscimento di terreni agricoli**

**Dipartimento responsabile:** Dipartimento regionale Foreste

**Descrizione** La misura incentiva la riconversione di superfici agricole con imboscimenti aventi finalità:

- di natura ambientale, quali la protezione dell'ambiente e degli habitat naturali, di prevenzione da disastri naturali e di mitigazione del cambiamento climatico;
- di natura economica, contribuendo sensibilmente, nel medio lungo periodo, al mantenimento del reddito dei proprietari.

La misura è finalizzata a creare formazioni boschive che, per la loro collocazione territoriale, possono svolgere fondamentali funzioni, quali:

- a) mitigare i fenomeni di erosione e di dissesto idrogeologico;
- b) estendere la massa forestale per attenuare il cambiamento climatico;
- c) contribuire a migliorare il paesaggio e la funzionalità degli ecosistemi.

In conformità al Regolamento n. 1320/2006 la misura prevede anche il pagamento dei premi relativi agli impegni pluriennali, precedenti al 31 dicembre 2006, a valere sulla misura H del PSR 2000/2006, per i quali sono previsti pagamenti nel periodo di attuazione del PSR Sicilia 2007/2013.

#### **Attuazione della misura**

##### **- Attuazione finanziaria**

<b>Costo totale</b>	<b>201.907.576,20 euro</b>
<b>Dotazione finanziaria</b>	<b>184.907.576,20 euro</b>
<b>Dotazione finanziaria trascinamenti</b>	<b>81.258.371,02 euro</b>
<b>Spesa certificata al 31/12/2009</b>	<b>25.790.629,29 euro</b>
<b>Spesa da monitoraggio al 31/03/2010</b>	<b>25.846.577,22 euro</b>

Con circolare n. 1 del 09/04/2009 è stato fissato al 16 giugno 2009 il termine ultimo per la presentazione delle istanze di pagamento annualità 2009 relativamente alla conferma impegno degli impegni assunti con la misura H del Reg. CE 1257/99 e con il Reg. CEE 2080/92.

Il 28 settembre 2009 è stato pubblicato il bando della misura con una dotazione finanziaria di €. 186.892.000,00 di cui € 86.892.000,00 destinati al pagamento dei premi di manutenzione e mancato reddito derivanti sia dalla presente programmazione che da quelle precedenti. La misura è stata attivata tramite procedura valutativa a "bando aperto" nell'ambito della quale viene applicato il meccanismo procedurale c.d. di "stop and go", che prevede, nell'ambito dell'intero periodo stabilito per la presentazione delle domande, l'individuazione di sottofasi temporali con frequenza periodica. Per la misura sono state previste 3 sottofasi, con scadenza dell'ultima sottofase al 30/05/2011.

Insieme al predetto bando, sono state pubblicate le specifiche disposizioni attuative e procedurali, riportanti i requisiti che dovranno essere posseduti dai soggetti richiedenti, le modalità e gli obblighi a cui dovranno ottemperare per l'accesso agli aiuti, le caratteristiche dei beneficiari, le



condizioni di ammissibilità, la territorializzazione, l'elenco della documentazione da allegare alle domande.

Con D.D.G. n. 964 del 12/11/2009, il termine di scadenza è stato prorogato al 30/11/2009 e sono state apportate delle variazioni alle disposizioni attuative, successivamente con D.D.G. n. 1013 del 27/11/2009, il termine di scadenza è stato prorogato al 14 dicembre 2009, quindi la prima sottofase alla data odierna risulta chiusa e le istanze ricevute risultano n. 86.

E' in corso la selezione delle istanze per la predisposizione della graduatoria provvisoria.

Con avviso del 19 febbraio 2010, considerato che con decisione C(2009) 10542 del 18 dicembre 2009 è stata approvata la revisione del Programma di Sviluppo Rurale Sicilia 2007-2013, e pertanto, nelle more dell'approvazione da parte dei servizi comunitari competenti dei relativi regimi di aiuto, è stato comunicato che il sostegno previsto dalla misura 221 sarà concesso conformemente al regolamento (CE) n. 1998/2006 della Commissione del 15 dicembre 2006, relativo all'applicazione degli articoli 87 e 88 del trattato agli aiuti di importanza minore (de minimis) pubblicato sulla GUUE L 379 del 28 dicembre 2006. In tal caso l'importo complessivo dell'aiuto concesso ad una medesima impresa non può superare i 200.000 euro nell'arco di tre esercizi finanziari.

Al 31 marzo 2010 la spesa monitorata si è attestata al 12,80% dell'intera dotazione finanziaria.

Alla data della presente relazione risulta attiva la seconda sottofase.

---

**Misura 223 – Primo imboscimento di superfici non agricole**

**Dipartimento responsabile:** Dipartimento regionale Foreste

**Descrizione** La misura prevede interventi di:

- imboscimento, con specie autoctone anche arbustive, con finalità protettiva da realizzare su terreni incolti in zone a rischio erosione, desertificazione e idrogeologico;
- imboscimento con finalità produttiva con latifoglie e/o conifere da realizzare su terreni agricoli abbandonati prioritariamente nella area B del PSR.

Tali interventi hanno l'obiettivo di:

- a) mitigare i fenomeni di erosione e di dissesto idrogeologico;
- b) estendere la massa forestale per attenuare il cambiamento climatico;
- c) contribuire a migliorare il paesaggio e la funzionalità degli ecosistemi.

#### **Attuazione della misura**

##### **- Attuazione finanziaria**

<b>Costo totale</b>	<b>76.680.975,20 euro</b>
<b>Dotazione finanziaria</b>	<b>71.680.975,20 euro</b>
<b>Spesa certificata al 31/12/2009</b>	<b>0,00 euro</b>
<b>Spesa da monitoraggio al 31/03/2010</b>	<b>0,00 euro</b>

Il 28 settembre 2009 è stato pubblicato il bando della misura con una dotazione finanziaria di €. 36.070.300,00 di cui € 15.000.000 per gli investimenti effettuati da Enti Pubblici, € 15.170.300,00 per investimenti privati ed € 5.900.000,00 per le opere di manutenzione.

La misura è stata attivata tramite procedura valutativa a “bando aperto” nell’ambito della quale viene applicato il meccanismo procedurale c.d. di “stop and go”, che prevede, nell’ambito dell’intero periodo stabilito per la presentazione delle domande, l’individuazione di sottofasi temporali con frequenza periodica. Per la misura sono state previste 3 sottofasi, con scadenza dell’ultima sottofase al 30/05/2011.

Insieme al predetto bando, sono state pubblicate le specifiche disposizioni attuative e procedurali, riportanti i requisiti che dovranno essere posseduti dai soggetti richiedenti, le modalità e gli obblighi a cui dovranno ottemperare per l’accesso agli aiuti, le caratteristiche dei beneficiari, le condizioni di ammissibilità, la territorializzazione, l’elenco della documentazione da allegare alle domande.

Con D.D.G. n. 964 del 12/11/2009, il termine di scadenza è stato prorogato al 30/11/2009 e sono state apportate delle variazioni alle disposizioni attuative, successivamente con D.D.G. n. 1013 del 27/11/2009, il termine di scadenza è stato prorogato al 14 dicembre 2009, quindi la prima sottofase alla data odierna risulta chiusa e le istanze ricevute risultano n. 13.

E' in corso la selezione delle istanze per la predisposizione della graduatoria provvisoria.

Con avviso del 19 febbraio 2010, considerato che con decisione C(2009) 10542 del 18 dicembre 2009, è stata approvata la revisione del Programma di Sviluppo Rurale Sicilia 2007-2013, e

pertanto, nelle more dell'approvazione da parte dei servizi comunitari competenti dei relativi regimi di aiuto, è stato comunicato che il sostegno previsto dalla misura 223 sarà concesso conformemente al regolamento (CE) n. 1998/2006 della Commissione del 15 dicembre 2006, relativo all'applicazione degli articoli 87 e 88 del trattato agli aiuti di importanza minore (de minimis) pubblicato sulla GUUE L 379 del 28 dicembre 2006. In tal caso l'importo complessivo dell'aiuto concesso ad una medesima impresa non può superare i 200.000 euro nell'arco di tre esercizi finanziari.

Alla data della presente relazione risulta attiva la seconda sottofase.

---

## Misura 226 – Ricostituzione del potenziale forestale ed introduzione di interventi preventivi

**Dipartimento responsabile:** Dipartimento regionale Foreste

**Descrizione** La misura, finalizzata alla riduzione del rischio idrogeologico e di erosione, a conservare ed incrementare la biodiversità, a migliorare il ciclo globale del carbonio e più in generale a ripristinare le funzioni protettive, ecologiche, produttive e sociali delle formazioni forestali, prevede le seguenti tipologie di intervento:

- azioni preventive di contrasto per:
  - o la protezione delle foreste dagli incendi;
  - o la difesa dal dissesto idrogeologico e dai fenomeni di erosione;
- rimboschimento di aree danneggiate da disastri naturali o da incendi.

### Attuazione della misura

#### - Attuazione finanziaria

<b>Costo totale</b>	<b>54.904.414,50 euro</b>
<b>Dotazione finanziaria</b>	<b>54.904.414,50 euro</b>
<b>Spesa certificata al 31/12/2009</b>	<b>0,00 euro</b>
<b>Spesa da monitoraggio al 31/03/2010</b>	<b>0,00 euro</b>

Sulla GURS n. 58 del 18 dicembre 2009 è stato pubblicato l'atto di indirizzo della misura con cui sono state attivate le seguenti linee di azione riservate esclusivamente al Comando Corpo Forestale:

1. realizzazione di punti di approvvigionamento idrico (invasi, serbatoi, vasche ecc);
2. realizzazione o adeguamento di torrette per il controllo del territorio (sistemazione area, acquisto e posa in opera di torrette (preferibilmente in legno lamellare) o adeguamento strutture preesistenti, eventuali opere accessorie);
3. realizzazioni di elisuperfici;
4. acquisto di automezzi e attrezzature per migliorare l'efficacia e l'efficienza della prevenzione e del controllo degli incendi;
5. adeguamento tecnologico e strutturale delle sale operative regionali e provinciali.;
6. acquisto di attrezzature, impianti e tecnologia per la riconversione in digitale del sistema 1515;
7. potenziamento rete radio TBT;
8. potenziamento delle dotazioni informatiche per la gestione dell'emergenza incendi e il rilevamento delle aree bruciate;
9. acquisto ed installazione di attrezzatura per il videocontrollo di aree ad alto pregio naturalistico.

La dotazione finanziaria prevista è di €. 10.000.000,00.

Insieme al predetto bando, sono state pubblicate le specifiche disposizioni attuative e procedurali, approvate con D.D.G. n. 947 del 5/11/2009, riportanti i requisiti che dovranno essere posseduti dai soggetti richiedenti, le modalità e gli obblighi a cui dovranno ottemperare per l'accesso agli aiuti, le caratteristiche dei beneficiari, le condizioni di ammissibilità, la territorializzazione, l'elenco della documentazione da allegare alle domande.

La misura è stata attivata tramite procedura valutativa a “bando aperto” nell’ambito della quale viene applicato il meccanismo procedurale c.d. di “stop and go”, che prevede, nell’ambito dell’intero periodo stabilito per la presentazione delle domande, l’individuazione di sottofasi temporali con frequenza periodica.

Per quanto attiene gli interventi di cui è beneficiaria la stessa Amministrazione Regionale la misura viene attivata mediante l’emanazione di un atto di indirizzo e la successiva approvazione, da parte del Dirigente generale, del relativo programma di interventi.

I progetti definitivi dovranno essere presentati entro 120 gg dalla notifica dell’atto di indirizzo. Nei successivi 60 gg verrà predisposto, a cura del C.C.F. ed approvato il Programma di interventi.

Nei successivi 90 gg gli uffici interessati predisporranno le progettazioni esecutive degli interventi inseriti nel programma ed inoltreranno la domanda di aiuto attraverso il sistema informatico SIAN. Alla data della presente relazione i SAB e gli Ispettorati Ripartimentali delle Foreste possono presentare i progetti definitivi.

Con le risorse aggiuntive provenienti dalla Modulazione base e dall’OCM Vino è stata incrementata la risorsa destinata all’azione b della misura.

---

**Misura 227 – Sostegno agli investimenti non produttivi**

**Dipartimento responsabile:** Dipartimento regionale Foreste

**Descrizione** Gli investimenti previsti dalla misura perseguendo finalità ambientali, ecologiche e di pubblica utilità devono essere attuati in boschi ricadenti all'interno di aree ad alto valore naturalistico. In particolare sono previste le seguenti tipologie di azioni:

- migliorare, valorizzare e recuperare ecosistemi forestali con particolare riferimento alle formazioni boschive e vegetali tipiche dell'isola;
- realizzazione, ripristino o manutenzione di sentieri e percorsi didattici ed escursionistici, realizzazione di strutture e di infrastrutture per una fruizione turistico ricreativa e didattica che accresca la funzione dei punti di informazione, aree attrezzate, aule verdi, giardini forestali didattici, ecc..

#### **Attuazione della misura**

##### **- Attuazione finanziaria**

<b>Costo totale</b>	<b>9.166.413,00 euro</b>
<b>Dotazione finanziaria</b>	<b>9.166.413,00 euro</b>
<b>Spesa certificata al 31/12/2009</b>	<b>0,00 euro</b>
<b>Spesa da monitoraggio al 31/03/2010</b>	<b>0,00 euro</b>

Sulla GURS n. 58 del 18 dicembre 2009 è stato pubblicato il bando della misura con una dotazione finanziaria di €. 5.000.000,00 di cui € 3.000.000 per gli investimenti effettuati da Enti Pubblici ed € 2.000.000 per investimenti privati.

La misura è stata attivata tramite procedura valutativa a “bando aperto” nell’ambito della quale viene applicato il meccanismo procedurale c.d. di “stop and go”, che prevede, nell’ambito dell’intero periodo stabilito per la presentazione delle domande, l’individuazione di sottofasi temporali con frequenza periodica. Per la misura sono state previste 2 sottofasi, con scadenza al 30/06/2010 e 30/06/2011.

Insieme al predetto bando, sono state pubblicate le specifiche disposizioni attuative e procedurali, approvate con D.D.G. n. 948 del 5/11/2009, riportanti i requisiti che dovranno essere posseduti dai soggetti richiedenti, le modalità e gli obblighi a cui dovranno ottemperare per l’accesso agli aiuti, le caratteristiche dei beneficiari, le condizioni di ammissibilità, la territorializzazione, l’elenco della documentazione da allegare alle domande.

Con avviso del 19 febbraio 2010, considerato che con decisione C(2009) 10542 del 18 dicembre 2009, è stata approvata la revisione del Programma di Sviluppo Rurale Sicilia 2007-2013, e pertanto, nelle more dell’approvazione da parte dei servizi comunitari competenti dei relativi regimi di aiuto, è stato comunicato che il sostegno previsto dalla misura 227 sarà concesso conformemente al regolamento (CE) n. 1998/2006 della Commissione del 15 dicembre 2006, relativo all’applicazione degli articoli 87 e 88 del trattato agli aiuti di importanza minore (de minimis) pubblicato sulla GUUE L 379 del 28 dicembre 2006. In tal caso l’importo complessivo dell’aiuto

concesso ad una medesima impresa non può superare i 200.000 euro nell'arco di tre esercizi finanziari.

Alla data della presente relazione risulta attiva la prima sottofase.

## Asse III

### Misura 311 – Diversificazione verso attività non agricole

**Dipartimento responsabile:** Dipartimento Interventi Strutturali per l'Agricoltura dell'Assessorato Regionale delle Risorse Agricole e Alimentari.

**Descrizione** La misura si prefigge l'obiettivo di consolidare l'occupazione nelle aree rurali e creare nuovi posti di lavoro attraverso forme di diversificazione delle attività aziendali, sostenendo lo sviluppo di attività non agricole ad integrazione del reddito della famiglia dell'imprenditore agricolo. La riorganizzazione dell'offerta di accoglienza può consentire una piena utilizzazione delle risorse aziendali, valorizzando la multifunzionalità delle strutture e coprendo archi temporali nei quali queste non trovano impiego sui mercati del turismo. La misura prevede le seguenti azioni:

- A. Agriturismo.
- B. Produzione di energia da fonti rinnovabili.
- C. Altre forme di diversificazione.

#### Attuazione della misura

- *Attuazione finanziaria*

<b>Costo totale</b>	<b>123.250.741,30 euro</b>
<b>Dotazione finanziaria</b>	<b>75.250.741,30 euro</b>
<b>Spesa Certificata al 31/12/2009</b>	<b>0,00 euro</b>
<b>Spesa da monitoraggio al 31/03/2010</b>	<b>0,00 euro</b>

#### Azione A

Sulla GURS n. 47 del 9 ottobre 2009 è stato pubblicato il bando della misura 311 azione A, con una dotazione finanziaria di 26.143.820,80 euro. La misura è attivata tramite procedura valutativa a "bando aperto" nell'ambito della quale viene applicato il meccanismo procedurale c.d. di "stop and go", che prevede, nell'ambito dell'intero periodo stabilito per la presentazione delle domande, l'individuazione di sottofasi temporali con frequenza periodica. Per la misura sono state previste 4 sottofasi, con scadenza dell'ultima sottofase al 12/06/2012.

Insieme al predetto bando, sono state pubblicate le specifiche disposizioni attuative e procedurali, approvate con D.D.G. n. 1659 del 10/08/2009, riportanti i requisiti che dovranno essere posseduti dai soggetti richiedenti, le modalità e gli obblighi a cui dovranno ottemperare per l'accesso agli aiuti, le caratteristiche dei beneficiari, le condizioni di ammissibilità, la territorializzazione, l'elenco della documentazione da allegare alle domande.

Con avviso pubblico del 3 febbraio 2010 sono stati modificati tutti i termini per la raccolta delle domande, quelli relativi alla prima sottofase sono stati prorogati dal 10/02/2010 al 31/03/2010, e quelli relativi all'ultima sottofase al 12/12/2012.



Il 22 marzo 2010 sono stati pubblicati, sul sito del PSR, le nuove disposizioni attuative e procedurali della misura 311/A, approvate con D.D.G. n. 99 del 10 febbraio 2010, che integrano e modificano le precedenti. Il testo consolidato di dette disposizioni sarà pubblicato sulla GURS del 02/04/2010.

Con avviso pubblicato sul sito del PSR il 23 marzo 2010, che sarà pubblicato sulla GURS del 26/03/2010, sono stati ulteriormente modificati i termini per la raccolta delle domande relative alla prima sottofase dal 31/03/2010 al 30/04/2010.

Alla data della presente relazione risulta attiva la prima sottofase.

### **Azione C**

Sulla GURS n. 54 del 27 novembre 2009 è stato pubblicato il bando della misura 311 azione C, con una dotazione finanziaria di 6.535.955,00 euro. La misura è attivata tramite procedura valutativa a “bando aperto” nell’ambito della quale viene applicato il meccanismo procedurale c.d. di “stop and go”, che prevede, nell’ambito dell’intero periodo stabilito per la presentazione delle domande, l’individuazione di sottofasi temporali con frequenza periodica. Per la misura sono state previste 3 sottofasi, con scadenza dell’ultima sottofase al 10/01/2012.

Insieme al predetto bando, sono state pubblicate le specifiche disposizioni attuative e procedurali, approvate con D.D.G. n. 1660 del 10/08/2009, riportanti i requisiti che dovranno essere posseduti dai soggetti richiedenti, le modalità e gli obblighi a cui dovranno ottemperare per l’accesso agli aiuti, le caratteristiche dei beneficiari, le condizioni di ammissibilità, la territorializzazione, l’elenco della documentazione da allegare alle domande.

Con avviso pubblicato sul sito del PSR il 23 marzo 2010, che sarà pubblicato sulla GURS del 26/03/2010, sono stati modificati i termini per la raccolta delle domande relativi alla prima sottofase dal 31/03/2010 al 30/04/2010, e quelli relativi alla seconda sottofase al 14/02/2011.

Il 23 marzo 2010 sono stati pubblicati, sul sito del PSR, le nuove disposizioni attuative e procedurali della misura 311/C, approvate con D.D.G. n. 127 del 18 febbraio 2010, che integrano e modificano le precedenti. Il testo consolidato di dette disposizioni sarà pubblicato sulla GURS del 02/04/2010.

Alla data della presente relazione risulta attiva la prima sottofase.

Con le risorse aggiuntive provenienti dalla Modulazione base e dall’OCM Vino è stata incrementata la risorsa destinata all’azione B della misura.

L’azione B non è stata ancora attivata, ma sono già state predisposte le disposizioni attuative e procedurali e il relativo decreto che risulta in corso di registrazione.

---

## Misura 341 – Acquisizione di competenze e animazione in vista dell’elaborazione e dell’attuazione di strategie di sviluppo locale

**Dipartimento responsabile:** Dipartimento Interventi Infrastrutturali per l’Agricoltura dell’Assessorato Regionale delle Risorse Agricole e Alimentari.

**Descrizione** La misura mira a sviluppare le competenze e l’animazione dei territori oggetto di intervento, precedentemente alla selezione dei GAL, mediante le seguenti azioni:

- individuazione dei soggetti potenziali gestori di strategie di sviluppo locale;
- avvio di azioni di animazione al fine di stimolare gli attori del territorio ad aggregarsi in partenariati e supportarli nella costituzione degli stessi;
- favorire la predisposizione delle strategie di sviluppo locale dei GAL.

### Attuazione della misura

#### - *Attuazione finanziaria*

<b>Costo totale</b>	<b>9.169.999,40 euro</b>
<b>Dotazione finanziaria</b>	<b>9.169.999,40 euro</b>
<b>Spesa Certificata al 31/12/2009</b>	<b>0,00 euro</b>
<b>Spesa da monitoraggio al 31/03/2010</b>	<b>0,00 euro</b>

Con avviso pubblicato sul sito del PSR il 28 luglio 2009 e successivamente il 01 agosto 2009 (versione corretta) è stato pubblicato l’invito ad Manifestazione d’interesse per l’iscrizione alla Long List di figure professionali per l’attuazione della Misura 341 “Acquisizione di competenze ed animazione in vista dell’elaborazione ed attuazione di strategie di sviluppo locale”. Infatti considerata, l’urgenza nel procedere all’avvio dell’attuazione della misura è stata effettuata un’indagine di mercato, nel rispetto dei principi di non discriminazione, parità di trattamento, proporzionalità e trasparenza ai sensi dell’art. 125 del D.Lgs. 163/06 e successive integrazioni (Codice dei Contratti Pubblici), finalizzata alla raccolta di adesioni da parte di soggetti con specifica competenza ed esperienza.

Con avviso pubblicato sul sito del PSR il 16 novembre 2009 è stata pubblicata la Long list di figure professionali per l’attuazione della misura 341 e approvata con D.D.G. n. 1476 del 03/11/2009.

Con avviso pubblicato sul sito del PSR il 11 dicembre 2009 è stata pubblicata la Long list di figure professionali, aggiornata a seguito della documentazione fornita dai richiedenti e approvata con D.D.G. n. 1708 del 01/12/2009.

Dopo aver selezionato le figure professionali sono stati realizzati diversi incontri e convegni volti a sviluppare l’animazione e le competenze per la definizione ed attuazione delle strategie di sviluppo locale prevalentemente nelle aree che non sono state interessate in precedenza dall’approccio LEADER.

## Asse IV

### **Misura 413 – Attuazione di strategie di sviluppo locale –Qualità della vita/diversificazione**

**Dipartimento responsabile:** Dipartimento Interventi Infrastrutturali per l'Agricoltura dell'Assessorato Regionale delle Risorse Agricole e Alimentari.

**Descrizione** La misura sostiene i partenariati locali funzionali all'attuazione di strategie di sviluppo rurale condivise. E' prevista l'attivazione, con l'approccio Leader delle azioni afferenti le seguenti misure:

- misura 312 "Sostegno alla creazione e allo sviluppo di microimprese";
- misura 313 "Incentivi delle attività turistiche";
- misura 321 "Servizi essenziali per l'economia e la popolazione rurale";
- misura 322 "Riqualficazione dei villaggi rurali"
- misura 323 "Tutela e valorizzazione del patrimonio rurale":

nonché di altre azioni, non comprese tra le misure sopra elencate, che concorrono al raggiungimento degli obiettivi dell'asse 3, attraverso progetti specifici che danno significato strategico bottom-up che caratterizza i Piani di Sviluppo Locale.

I progetti di intervento proposti dai GAL devono, inoltre, essere sinergici e/o complementari a quelli ritenuti prioritari dalla Regione.

#### **Attuazione della misura**

##### *- Attuazione finanziaria*

<b>Costo totale</b>	<b>130.576.646,60 euro</b>
<b>Dotazione finanziaria</b>	<b>92.576.646,60 euro</b>
<b>Spesa certificata al 31/12/2009</b>	<b>0,00 euro</b>
<b>Spesa da monitoraggio al 31/03/2010</b>	<b>0,00 euro</b>

Sulla GURS n. 25 del 29 maggio 2009 è stato pubblicato il Bando per la selezione dei Gruppi di Azione Locale (GAL) e dei Piani di Sviluppo Locale (PSL) - Asse 4 "Attuazione dell'approccio Leader" - Misura 413 "Attuazione di strategie di sviluppo locale - Qualità della vita/diversificazione" - Misura 431 "Gestione dei gruppi di azione locale, acquisizione di competenze e animazione".

Nell'ambito dell'Asse 4 con il presente bando vengono attivate, per l'intero importo ad esse assegnato nel PSR (rispettivamente € 92.382.226,00 e € 15.000.000,00), le seguenti due misure delle tre presenti nell'Asse:

- misura 413 "Attuazione di strategie di sviluppo locale - Qualità della vita/diversificazione";
- misura 431 "Gestione dei gruppi di azione locale, acquisizione di competenze e animazione".

Il bando è finalizzato alla selezione dei Gruppi di Azione Locale (di seguito GAL) e dei relativi Piani di Sviluppo Locale (di seguito PSL). Tale selezione avverrà in due fasi. Nella prima fase è

prevista la presentazione delle proposte di candidatura da parte dei partenariati pubblico/privati che sono già costituiti o intendono costituirsi in GAL; nella seconda fase dovranno essere predisposti e presentati i PSL da parte dei partenariati che avranno superato la prima fase di selezione. La misura 421 "Cooperazione interterritoriale, interregionale, transnazionale", terza misura dell'Asse 4, sarà oggetto di specifici bandi che saranno emanati successivamente alla fase di selezione dei GAL e dei relativi PSL.

In seguito alla pubblicazione del bando, nella prima parte del mese di luglio, sono stati organizzati 15 incontri nei territori dei NAT al fine di presentare gli Assi 3 e 4, le misure dell'Asse 3 attivabili con l'approccio Leader e, in particolare, il bando ed i criteri di selezione.

Il 12 giugno 2009, nella G.U.R.S. n. 27, parte I, è stato pubblicato un avviso di rettifica relativo agli allegati 3 e 5, al fine di correggere alcuni errori materiali.

Nel corso della seduta del 26/06/2009 del Comitato di Sorveglianza del Programma di Sviluppo Rurale Sicilia 2007/2013 sono state approvate alcune modifiche al testo del PSR. Con particolare riguardo all'Asse 4 "Attuazione dell'approccio Leader" del PSR, il Comitato ha deliberato l'eliminazione del requisito della contiguità di almeno sei Comuni per l'individuazione del territorio riconducibile ad un PSL (cfr. paragrafo 5.3.4 del PSR Sicilia 2007-2013).

Conseguentemente è stato modificato il "Bando per la selezione dei Gruppi di Azione Locale (GAL) e dei Piani di Sviluppo Locale (PSL)" (GURS n. 25 del 29/05/2009) unitamente agli allegati 4 e 6 e sono stati, altresì, prorogati i termini di scadenza previsti dal bando. In particolare, il termine di presentazione delle domande di partecipazione alla prima fase del bando, originariamente fissato al 22/07/2009, è stato prorogato al 12 agosto 2009. Al riguardo, si evidenzia che, nonostante la proroga di ventuno giorni, i tempi di conclusione della prima fase sono stati slittati di soli quattordici giorni. Gli avvisi di proroga e rettifica al bando sono stati pubblicati nella GURS n. 33 del 17/07/2009.

Alla data di scadenza del 12/08/2009 sono pervenute al Servizio X Leader n. 19 domande di partecipazione alla prima fase del bando, presentate da partenariati pubblico/privati. Nel rispetto di quanto stabilito nel bando, la Commissione ha concluso le attività di propria competenza connesse alla prima fase del bando il 03/09/2009. Il 04/09/2009 è stata pubblicata la graduatoria dei partenariati ammessi a partecipare alla seconda fase del bando. Al riguardo si precisa che sono state ammesse alla seconda fase di selezione soltanto le proposte che hanno raggiunto un punteggio pari o superiore alla soglia minima di accesso di cui all'art. 11 del Bando. Il superamento della prima fase di selezione ha costituito condizione necessaria per la partecipazione alla seconda fase. Sono stati ammessi n. 17 partenariati proponenti e n. 2 sono stati esclusi.

Con riguardo alla seconda fase del bando, si fa presente che con nota del 23/10/2009 i GAL Nebrodi Plus, Golfo di Castellammare, Terre del Nisseno, Metropoliest, Natiblei, Elimos, Terre dell'Etna e dell'Alcantara, Madonie e Kalat hanno chiesto alla scrivente amministrazione che la documentazione di cui all'art. 12, 2° fase, punto 3 del bando potesse essere trasmessa dopo la presentazione del PSL e prima dell'emanazione del decreto di finanziamento. La richiesta si fondava sulla mancanza dei tempi tecnici per la presentazione della suddetta documentazione entro la data di scadenza fissata originariamente dal bando per il 9 novembre 2009. Al riguardo, considerata la necessità di rispettare l'iter procedurale stabilito dal bando e per consentire che la predetta documentazione venisse presentata unitamente al Piano di Sviluppo Locale, si è ritenuto opportuno concedere una proroga. Pertanto, con avviso pubblicato nella GURS n. 51 del 06/11/2009, il termine di scadenza per la presentazione dei Piani di Sviluppo Locale (seconda fase)

è stato prorogato al 30 novembre 2009, con conseguente slittamento delle date fissate per la realizzazione delle successive attività.

A seguito della ricezione di 23 note dai Comuni aderenti al partenariato del GAL Nebrodi Plus, riguardanti le modalità di adesione in qualità di socio al GAL, è stato chiesto apposito parere all'Ufficio Legislativo e Legale della Regione Siciliana con nota prot. n. 103066 del 13/11/2009, al fine di chiarire per tempo le differenze esistenti tra la modalità di adesione al partenariato in qualità di "partner" e di "socio". Considerato che la questione sollevata interessava tutti i partenariati proponenti e che l'esito del parere avrebbe potuto modificare il tipo di documentazione da allegare alla proposta di PSL, si è ritenuto opportuno prorogare ulteriormente il termine di scadenza per la presentazione dei Piani di Sviluppo Locale (seconda fase) al 15 dicembre 2009 (GURS n. 54 del 27/11/2009).

In data 15/12/2009 sono stati presentati n. 18 PSL, ossia uno per ogni partenariato ammesso alla seconda fase, eccezion fatta per il partenariato proponente del NAT Nebrodi che ne ha presentati due. La Commissione di valutazione ha stilato le graduatorie relative alla selezione dei PSL e dei GAL ammissibili a finanziamento, unitamente all'elenco degli esclusi, in data 16/02/2010. L'approvazione della graduatoria provvisoria dei PSL e dei GAL ammissibili a finanziamento è stata subordinata al rilascio del parere dell'Ufficio legislativo e legale della Regione Siciliana, al quale, con nota prot. n. 18986 del 26/02/2010, è stato chiesto di fornire chiarimenti in merito alla situazione verificatasi nell'ambito del NAT Nebrodi.

Il punteggio finale attribuito a ciascuna proposta sarà dato dalla somma dei punteggi assegnati nella prima e nella seconda fase.

La graduatoria provvisoria dei PSL e dei GAL ammessi a finanziamento è stata approvata con D.D.G. n. 234 del 24/03/2010.

---

## Misura 431 – Gestione dei Gruppi di Azione Locale, acquisizione di competenze e animazione

**Dipartimento responsabile:** Dipartimento Interventi Infrastrutturali per l'Agricoltura dell'Assessorato Regionale delle Risorse Agricole e Alimentari.

**Descrizione** Con l'attivazione di questa misura, che ha una valenza trasversale, si è inteso supportare l'attività dei Gal selezionati per la realizzazione dei Piani di Sviluppo Locale. La misura prevede la seguente tipologia d'intervento:

- Attuazione del PSL : spese per il personale; spese per l'acquisizione di beni e servizi legati alla gestione amministrativa e operativa del PSL (attrezzature, arredi, assistenza, amministrativa, fiscale, contabile, fidejussioni bancarie o di garanzia, ivi comprese le spese collegate al monitoraggio ed alla valutazione partecipativa).
- Acquisizione di competenze e animazione: spese per informazione e comunicazione, realizzazione di convegni, seminari, workshop, incontri di consultazione, pubblicizzazione delle iniziative e delle procedure concorsuali, produzione di materiali informativi (pubblicazioni, brochure, CD-ROM, audiovisivi, ecc.) e siti web; spese per azioni formative rivolte al personale dai GAL e agli animatori.

### Attuazione della misura

#### - Attuazione finanziaria

<b>Costo totale</b>	<b>15.059.362,00 euro</b>
<b>Dotazione finanziaria</b>	<b>15.059.362,00 euro</b>
<b>Spesa certificata al 31/12/2009</b>	<b>0,00 euro</b>
<b>Spesa da monitoraggio al 31/03/2010</b>	<b>0,00 euro</b>

Il 07/01/2009 è stata avviata l'attività di animazione rivolta ai territori eleggibili all'approccio Leader. La fase propedeutica è stata coordinata dal Servizio X LEADER, in collaborazione con tutti i responsabili degli Uffici periferici del Dipartimento. L'animazione territoriale, volta a realizzare un processo condiviso finalizzato alla definizione dei partenariati pubblico/privati e delle relative territorializzazioni, è stata articolata su tutto il territorio regionale in 120 incontri circa.

Sulla GURS n. 25 del 29 maggio 2009 è stato pubblicato il Bando per la selezione dei Gruppi di Azione Locale (GAL) e dei Piani di Sviluppo Locale (PSL) - Asse 4 "Attuazione dell'approccio Leader" - Misura 413 "Attuazione di strategie di sviluppo locale - Qualità della vita/diversificazione" - Misura 431 "Gestione dei gruppi di azione locale, acquisizione di competenze e animazione".

Nell'ambito dell'Asse 4 con il presente bando vengono attivate, per l'intero importo ad esse assegnato nel PSR (rispettivamente € 92.382.226,00 e € 15.000.000,00), le seguenti due misure delle tre presenti nell'Asse:

- misura 413 "Attuazione di strategie di sviluppo locale - Qualità della vita/diversificazione";
- misura 431 "Gestione dei gruppi di azione locale, acquisizione di competenze e animazione".

Considerato che il bando attivato è unico per le uniche due misure attivate dell'Asse 4, lo stato di attuazione delle due misure è andato di pari passo e quindi si rimanda alla scheda della misura 413.

Con le risorse aggiuntive provenienti dalla Modulazione base e dall'OCM Vino è stata incrementata la risorsa destinata alla misura.

## Assistenza tecnica

### Misura 511 – Assistenza tecnica

**Dipartimento responsabile:** Dipartimento Interventi Strutturali per l'Agricoltura dell'Assessorato Regionale delle Risorse Agricole e Alimentari.

**Descrizione** La misura è destinata ad assicurare azioni di assistenza tecnica attraverso le quali raggiungere adeguati livelli di efficienza ed efficacia all'attuazione del Programma, rafforzare la capacità amministrativa degli uffici coinvolti nella programmazione dello sviluppo rurale, semplificare l'azione amministrativa, promuovere azioni di coordinamento e orientamento dei partner istituzionali e socioeconomici, assicurare adeguata informazione.

#### Attuazione della misura

##### *- Attuazione finanziaria*

<b>Costo totale</b>	<b>35.610.242,00 euro</b>
<b>Dotazione finanziaria</b>	<b>35.610.242,00 euro</b>
<b>Dotazione finanziaria trascinamenti</b>	<b>275.210,00 euro</b>
<b>Spesa certificata al 31/12/2009</b>	<b>275.210,00 euro</b>
<b>Spesa da monitoraggio al 31/03/2010</b>	<b>275.210,00 euro</b>

#### **Premessa**

La complessità del meccanismo di gestione del PSR Sicilia 2007-2013 impone di prevedere una pianificazione delle attività di assistenza tecnica che possa supportare i soggetti istituzionali ed i beneficiari, nella logica del cambiamento della nuova programmazione.

Gli interventi di assistenza tecnica, ai sensi dell'art. 66 del Reg. (CE) n. 1698/2005, riguardano attività di supporto alla programmazione, gestione, monitoraggio, valutazione, sorveglianza e controllo del Programma di Sviluppo Rurale Sicilia 2007-2013 (P.S.R.).

La logica del cambiamento avvenuta, in particolare, per la separazione del Fondo Europeo Agricolo per lo Sviluppo Rurale (FEASR) dai Fondi strutturali, per l'unificazione all'interno di un solo programma di tutti gli strumenti programmatici (Leader, azioni agroambientali, ecc.), per la gestione finanziaria affidata esclusivamente all'Organismo Pagatore, ma anche l'orientamento della Commissione di decentrare la responsabilità alle Regioni attraverso una sorveglianza più puntuale sui controlli, sul monitoraggio e sulla valutazione ed infine la necessità di un supporto specifico e qualificato agli uffici dell'Amministrazione, evidenziano la necessità di azioni di Assistenza Tecnica per contribuire ad accrescere l'efficienza nell'attuazione del Programma.

La misura di riferimento per le attività di Assistenza Tecnica è la misura 511 per la quale sono state stanziare risorse finanziarie pari a circa il 2% dell'intero ammontare previsto per tutto il periodo di programmazione.

#### **Stato di attuazione dell'attività di Assistenza Tecnica**



I servizi che ad oggi sono stati attivati relativi a degli interventi mirati ad assicurare l'avvio della nuova fase di programmazione e la relativa implementazione sono:

- Supporto alla Segreteria Tecnica del Comitato di Sorveglianza del PSR Sicilia 2007/2013 per la seduta del 9 / 10 dicembre 2008
- Affidamento del Servizio di valutazione ex post PSR Sicilia 2000/2006
- Supporto alla Segreteria Tecnica del Comitato di Sorveglianza del PSR Sicilia 2007/2013 per la seduta del 25 / 26 giugno 2009
- Convenzione per il supporto dell'attivazione di alcune azioni del PSR Sicilia 2007/2013
- Sistema informativo di gestione e Monitoraggio a supporto della AdG
- Affidamento dei Servizi di Assistenza Tecnica per la chiusura del POR Sicilia 2000/2006
- Affidamento di alcune attività di Assistenza Tecnica al PSR 2007/2013
- Affidamento del servizio di valutazione del PSR 2007/2013

***Supporto alla Segreteria Tecnica del Comitato di Sorveglianza del PSR Sicilia 2007/2013 per la seduta del 9 / 10 dicembre 2008***

Le attività, che hanno avuto inizio nella seconda metà di novembre, sono state finalizzate ai lavori della seconda seduta del Comitato di Sorveglianza che si svolta a Palermo il 9 e 10 dicembre 2008. Le attività sono state finalizzate al conseguimento di tre fasi di lavoro:

- il supporto tecnico ed operativo nell'impianto preparatorio e organizzativo dei lavori;
- il supporto tecnico ed operativo alla riunione tecnica e alla seduta del Comitato di Sorveglianza;
- il supporto tecnico ed operativo per la predisposizione e formalizzazione della documentazione esitata dal Comitato.

Le attività sono terminate nel mese di Aprile 2009.

***Affidamento del servizio di valutazione ex post PSR Sicilia 2000/2006***

Sulla GURS n. 32 del 08/08/2008 Appendice II è stato pubblicato il Bando di gara per l'affidamento del servizio di valutazione ex post del PSR Sicilia 2000/2006. Le operazioni di gara si sono concluse con l'aggiudicazione dell'appalto alla ditta Agriconsulting S.p.A. per un importo pari a Euro 157.000,00 IVA compresa. L'Amministrazione ha sottoscritto il contratto con Agriconsulting in data 26 novembre 2008.

Il Rapporto di valutazione ex post è stato consegnato dalla ditta il 23/12/2008 e conseguentemente è stato inviato alla Commissione Europea entro il rispetto dei termini previsto dalla normativa.

***Supporto alla Segreteria Tecnica del Comitato di Sorveglianza del PSR Sicilia 2007/2013 per la seduta del 25 / 26 giugno 2009***

Le attività, che hanno avuto inizio nel mese di maggio, sono state finalizzate ai lavori della seconda seduta del Comitato di Sorveglianza che si svolta a Palermo il 25 e 26 giugno 2009. Le attività sono state finalizzate al conseguimento delle seguenti fasi di lavoro:

- supporto operativo nell'espletamento delle funzioni di istruttoria, redazione, predisposizione ed elaborazione della documentazione da sottoporre alle decisioni del Comitato di Sorveglianza
- supporto operativo nella redazione della relazione di sintesi delle decisioni del Comitato di Sorveglianza, del verbale nonché dell'implementazione esitata dallo stesso.

Le attività sono terminate nel mese di Luglio 2009.

### ***Convenzione per il supporto dell'attivazione di alcune azioni del PSR Sicilia 2007/2013***

Con D.D.G. n. 174 del 17 febbraio 2009 è stata approvata la convenzione tra l'Assessorato Agricoltura e Foreste e l'INEA relativa alle attività di supporto metodologico alle fasi propedeutiche e di avvio delle attività, previste nell'ambito dell'Asse IV – metodo Leader -, relative alla “progettazione Integrata” del PSR. In particolare nell'ambito della convenzione sono state svolte:

- attività di supporto metodologico relative al processo di selezione dei GAL e dei PSL e all'impostazione del sistema di monitoraggio;
- attività di supporto metodologico alle fasi propedeutiche e di avvio relative alla progettazione integrata del PSR.

Con la predetta convenzione, inoltre l'INEA, ha provveduto alla elaborazione e definizione di uno schema di Piano aziendale delle misure a investimento del Programma (Business Plan). Infatti per accedere ai regime di aiuti previsti dalle misure 112, 121 e 311 i richiedenti oltre ad essere in possesso dei requisiti specifici devono presentare un piano aziendale per lo sviluppo dell'attività agricola che rappresenta la valutazione del miglioramento del rendimento globale dell'impresa.

Congiuntamente al predetto schema sono stati elaborati l'allegato A “Manuale per la predisposizione del piano aziendale (Business plan)” e l'allegato B “Schema per la predisposizione della relazione del Piano aziendale”, approvati con D.D.G n. 2392 del 15.12.2009.

La compilazione e la presentazione del Piano Aziendale verrà effettuata, in via esclusiva, utilizzando l'applicativo informatico disponibile sul sito [www.psr Sicilia.it](http://www.psr Sicilia.it) così come la relazione tecnica - prevista nell'ambito degli elaborati progettuali da presentare a corredo della domanda di aiuto e costituente parte del Piano Aziendale - dovrà essere predisposta nel rispetto dello schema riportato nel documento di cui all'allegato B.

L'impegno finanziario per il suddetto contratto risulta pari a € 180.000,00.

La durata prevista per il contratto era di un anno e le attività si sono concluse nel febbraio del 2010.

### ***Sistema informativo di gestione e Monitoraggio a supporto della AdG***

In attuazione a quanto previsto dal “Sistema Nazionale di monitoraggio per lo sviluppo rurale FEARS” – informazioni minime da raccogliere e trasmettere a livello di singola operazione- e dalle -linee guida SIAN-, documenti approvati in Conferenza Stato Regioni rispettivamente il 20/03/08 e il 28/02/08 e al fine di definire ed implementare la banca dati regionale dove è necessario che confluiscono, in tempo reale, le informazioni raccolte attraverso il software di gestione nazionale, sviluppato negli elementi minimi da AGEA, l'Autorità di Gestione ha avviato una attività di collaborazione con la stessa AGEA che si avvarrà dell'operato della Società SIN, che svolge funzioni e compiti strumentali dell'AGEA, mirata a sviluppare un software di gestione autonomo per soddisfare le eventuali esigenze conoscitive aggiuntive regionali legate alla gestione e al monitoraggio.

Nel settembre del 2008 è stato approvato il protocollo di intesa fra la Regione Sicilia e la società SIN con la proposta tecnico- economica relativa al progetto Mo.S.I.S – SIN per la realizzazione del Sistema informativo di gestione e Monitoraggio a supporto della AdG.

La soluzione proposta è scaturita da un primo studio e dalla successiva analisi ed elaborazione delle specifiche di monitoraggio effettuati dal Dipartimento Interventi Strutturali della Regione Sicilia e da un successivo approfondimento svolto in cooperazione con i tecnici della SIN.

Il “Progetto MO.S.I.S. – SIN”, inerente la realizzazione del sistema Informativo di gestione e monitoraggio del PSR Sicilia, in aderenza all'atto esecutivo del protocollo d'intesa AGEA -

REGIONE SICILIANA del 11 settembre 2008, prevede lo sviluppo di un applicativo informatico inteso come strumento per la visualizzazione e gestione dei dati di monitoraggio raccolti tramite i software gestionali SIAN- AGEA .

Il progetto Mo.SI.S., tiene conto del contesto tecnologico ed informativo esistente nel SIAN, nel quale saranno comunque implementate tutte le procedure informatiche di gestione delle misure dello Sviluppo Rurale, nonché il trattamento delle informazioni contemplate dal QCMV e dal SISTEMA NAZIONALE DI MONITORAGGIO 2007-2013 PER LO SVILUPPO RURALE (FEASR) - Informazioni minime da raccogliere e trasmettere a livello di singola operazione.

La soluzione tecnologica su cui si articola il progetto prevede una parte di software totalmente sviluppata da SIN srl ed un'altra che prevede l'integrazione di Business Object.

Business Object è il software applicativo, già presente nel SIAN, attraverso il quale si possono consultare (ed in alcuni casi creare) statistiche, grafici e report.

Le applicazioni, alcune ancora in fase di realizzazione, sono strettamente legate all'evoluzione dei vari software gestionali SIAN che si dovranno occupare, tra l'altro di acquisire i dati di monitoraggio. Nello specifico i software di predisposizione bandi, acquisizione delle domande di aiuto e pagamento dovranno mettere a disposizione del software di monitoraggio MO.S.I.S. i dati necessari a controllare l'attuazione e gestione del Programma.

Le funzionalità di MO.S.I.S. attualmente disponibili in area "formazione" risultano:

Piano finanziario, che consente di gestire le modifiche dello stesso lasciando traccia storica della situazione precedente;

Finanziario Assi e Finanziario misure, che consente la visualizzazione aggregata (asse – misura) dei dati di pagamento, suddivisi in nuova programmazione e "trascinamenti" e per fonti di cofinanziamento;

Monitoraggio procedurale di misura, tale funzionalità consente all'utente di monitorare le varie fasi degli iter attuativi di misura. Permette, inoltre, di visualizzare tutti i bandi afferenti a ciascuna misura con le date di avvio e chiusura delle fasi di raccolta domande di aiuto permettendo di seguire le fasi gestionali delle stesse (presentazione domanda e relative fasi di istruttoria). E' attiva la funzionalità "ricerca domanda" e la visualizzazione dei dati anagrafici del destinatario dei finanziamenti.

All'apertura della sezione un apposito alert evidenzia il numero di giorni utili prima della scadenza della fase di raccolta domande afferenti a ciascun bando;

Monitoraggio Fisico, sono già stati censiti sul sistema tutti gli indicatori previsti per misura sia in termini di valore che di costo previsto e realizzato.

Sono in corso di predisposizione i protocolli di comunicazione per inviare / ricevere dati dall'IGRUE, nonché il sistema gerarchico di validazione dei dati.

L'applicazione Mosis verrà situata in un'area riservata del portale del PSR Sicilia e l'accesso sarà consentito solo ad utenti censiti ed autorizzati al fine di garantire la sicurezza delle applicazioni e dei dati.

L'impegno finanziario per il suddetto contratto risulta pari a € 436,939,44.

### ***Affidamento dei servizi di Assistenza Tecnica per la chiusura del POR Sicilia 2000/2006***

Sulla GURS del 25/09/2009 è stato pubblicato il Bando di gara per l'affidamento di servizi di assistenza tecnica al POR Sicilia 2000/2006 per un importo complessivo di € 600.000,00 (IVA esclusa) così suddiviso:

Lotto 1: Servizi di assistenza tecnica per la chiusura degli interventi POR Sicilia 2000-2006 FEOGA (Orientamento) per un importo di € 300.000,00 (IVA esclusa);

Lotto 2: Servizi di assistenza tecnica e supporto all'attività di vigilanza e controllo Reg. (CE) n. 1260/99 e Reg. (CE) n. 438/2000 per un importo di € 300.000,00 (IVA esclusa).

Con D.D.G. n. 54 del 26.01.2010 è stata approvata l'aggiudicazione della suddetta gara, risultano aggiudicatarie per il:

- Lotto 1: costituendo R.T.I. ECOSFERA S.p.A. (mandataria) – COGEA srl (mandante), con un'offerta di € 244.700,00 IVA esclusa, pari ad un ribasso del 18,43% dell'importo posto a base d'asta di € 300.000,00 IVA esclusa;
- Lotto 2: IZI Spa con un'offerta di € 199.980,00 IVA esclusa, pari ad un ribasso del 33,34% dell'importo posto a base d'asta di € 300.000,00.

L'impegno a carico della misura per il bando risulta pari a € 750.000,00.

### ***Affidamento di alcune attività di Assistenza Tecnica al PSR Sicilia 2007/2013***

Il contratto stipulato il 4/11/2009 tra l'Assessorato Regionale Agricoltura e Foreste e Sviluppo Italia Sicilia, per l'affidamento delle "Attività di Assistenza tecnica al PSR Sicilia 2007-2013, è stato approvato con D.D.G. n. 2084 del 11 novembre 2009. Il servizio di assistenza tecnica si esplicherà attraverso le seguenti linee di:

- a) attività di segreteria e di supporto tecnico al Comitato di Sorveglianza;
- b) attività di assistenza tecnica per la definizione della procedura di riprogrammazione del PSR Sicilia 2007-2013;
- c) attività di assistenza tecnica per la rendicontazione e chiusura del programma Leader+ 2000/2006;
- d) revisione e completamento degli indicatori di base (baseline) di contesto e di obiettivo del PSR Sicilia 2007-2013.

Le attività di cui sopra rientrano tra quelle per le quali la Regione Siciliana si avvale della società con funzioni di servizio mediante affidamento "in house".

L'impegno finanziario per il suddetto contratto risulta pari a € 1.397.888,91.

Con il suddetto contratto Sviluppo Italia Sicilia S.p.A. fornirà un supporto continuativo fino al 31 dicembre 2015.

### ***Affidamento del servizio di Valutazione del PSR Sicilia 2007/2013***

Sulla GUUE del 30/07/2009 è stato pubblicato il Bando di gara per l'affidamento del servizio di valutazione del PSR Sicilia 2007/2013. La base d'asta del bando concernente la gara per la valutazione è di € 3.120.000,00 esclusa IVA. L'importo totale dell'appalto è di € 3.620.000,00 escluso IVA di cui € 500.000,00 previsti per servizi analoghi eventuali. L'impegno a carico della misura per il bando risulta pari a € 3.774.000,00.

Con D.D.G. n.140 del 24/02/2010 l'Amministrazione ha proceduto all'aggiudicazione definitiva della gara a procedura aperta alla società Agriconsulting S.p.A con sede legale in Roma, con valore dell'offerta aggiudicataria pari ad euro 2.184.000,00 IVA esclusa (ribasso: 30%). L'avviso di aggiudicazione è stato inviato alla GUUE in data 03/03/2010.

Si prevede che alla data del Comitato di Sorveglianza il contratto con il valutatore indipendente sia già firmato.

Nelle more della selezione del valutatore indipendente l'AdG ha provveduto, con risorse umane interne all'Amministrazione, allo svolgimento di tutte le attività di valutazione rese necessarie; per un maggiore dettaglio si rimanda all'apposita relazione sulle attività di valutazione

## 4 La Comunicazione/Informazione

### Premessa

Il Piano di comunicazione del PSR è descritto nel capitolo 13 dello stesso documento “Disposizioni volte a dare adeguata pubblicità al programma”; ad esso si rimanda per una dettagliata consultazione.

In data 14 Maggio 2008 l’AdG ha formalizzato con D.D.G. n. 726 la costituzione del “Gruppo di lavoro interdipartimentale comunicazione ed informazione per il PSR Sicilia 2007/2013”. Tale gruppo di lavoro ha elaborato una prima versione del Piano di Comunicazione, rivista in funzione delle osservazioni proposte dal “Gruppo di lavoro interdipartimentale di coordinamento e raccordo operativo tra i Dipartimenti, ex D.D.G. n 727/2008.

Tale documento, da considerare una ulteriore specificazione di quanto previsto nel capitolo 13 del PSR, oltre a definire obiettivi, destinatari e strategia di comunicazione, ne delinea le azioni con i relativi contenuti, identificandone i criteri di monitoraggio e valutazione. Poiché poi il piano di comunicazione riguarda l’intero periodo di programmazione 2007/2013 e benché all’interno sia stata già tracciata una pianificazione temporale e stimata una previsione di bilancio, necessita sempre una progettazione esecutiva di maggior dettaglio nell’implementazione annuale delle azioni in esso previste. A tale proposito si è proceduto con la definizione di un piano di dettaglio di alcune azioni di comunicazione che hanno accompagnato ed accompagneranno ancora i bandi via via pubblicati, secondo delle procedure standard.

Una volta elaborato un “kit di comunicazione per misura”, cioè la procedura minima standard da seguire per la diffusione delle informazioni relative ai bandi di attuazione delle misure del PSR, sono stati attuate le attività informative verso l’esterno, necessarie a favorire la conoscenza di obiettivi e contenuti operativi di ogni singola misura posta a bando. Inoltre, pur attuando quanto previsto per le misure calendarizzate per il 2009/2010, si sta attualmente lavorando alla redazione di un bando di gara per l’affidamento dei servizi di informazione, pubblicità e marketing in maniera da soddisfare la realizzazione di quanto previsto nel relativo Piano di Comunicazione del Programma di Sviluppo Rurale Sicilia — 2007/2013. Inoltre, nelle more dell’espletamento delle procedure per l’attivazione di detto bando, in ottemperanza a quanto previsto dal “Disciplinare per il conferimento di incarichi e collaborazioni esterne presso il Dipartimento Interventi Strutturali “, l’Autorità di Gestione ha dato avvio all’attivazione delle procedure per l’individuazione di 2 unità di personale, in servizio sia presso il Dipartimento che presso l’Amministrazione regionale, in possesso dei requisiti necessari per il supporto tecnico al Piano di Comunicazione del PSR Sicilia 2007-2013.

### Il Sito WWW.PSRSICILIA.IT

Elemento di fondamentale importanza del piano di comunicazione continua ad essere il sito web dedicato al PSR il cui indirizzo è [www.psr Sicilia.it](http://www.psr Sicilia.it).

Posto online nel 2008 e rimodulato ed ampliato ad inizio 2009 e, ancora arricchito e perfezionato ogni qual volta sia giunto un suggerimento o una richiesta sia dall’interno dell’Amministrazione che dall’utenza, la “home page” (vedi immagine sottostante) si compone delle sette sezioni di seguito illustrate e raffigurate:

- News
- PSR
- Misure
- Bandi
- Comunicazione
- Comitato di Sorveglianza
- FAQ

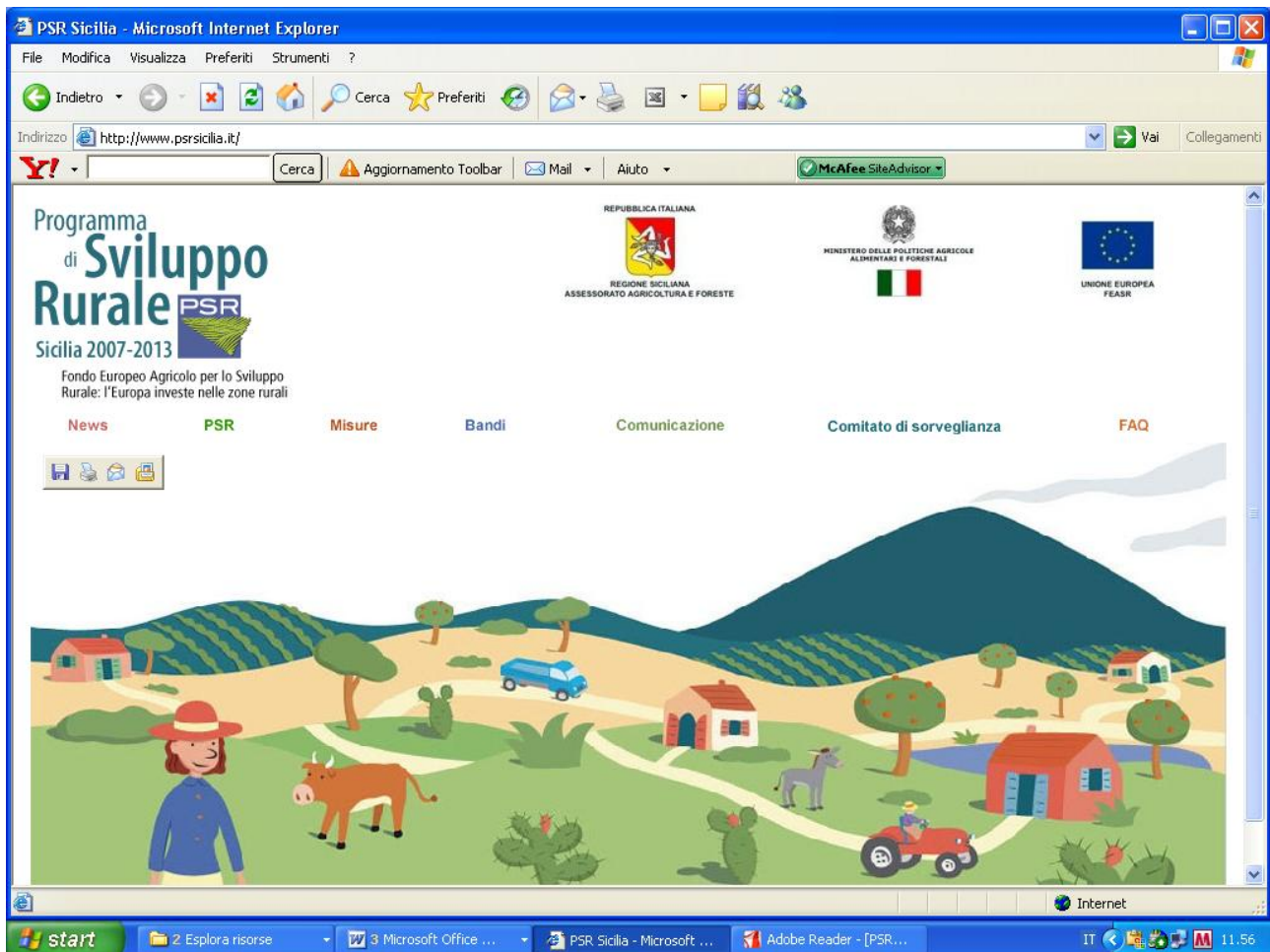

Queste sono, a loro volta, suddivise e con collegamenti ipertestuali tra le stesse in linea logica con la loro titolazione. La sezione “NEWS” è dedicata all’informazione immediata ed esplicativa su tutti gli elementi di attuazione del Programma. Alla sezione “PSR”, già suddivisa nelle tre sottosezioni *Documentazione*, *Riferimenti Normativi* e *Materiale Info-Divulgativo*, è stata aggiunta la sezione “*documenti utili*” costituita da una raccolta di documenti redatti a supporto del PSR da varie istituzioni o istituti di ricerca quali il Mipaf o l’Inea o, nella maggior parte prodotti di studi della Rete Rurale Nazionale.

La sezione “MISURE”, pagina dedicata alle misure suddivise per asse, contiene i collegamenti ipertestuali alle schede di sintesi della misura stessa, alle relative disposizioni attuative ed al materiale divulgativo, cartaceo o multimediale, utilizzato sul territorio regionale.

La sezione “BANDI” si compone oggi di cinque sottosezioni dedicate ai *banti attivi*, *banti chiusi*, le graduatorie di ammissione e due scadenziari che dettagliano le fasi di “stop and go” dei bandi di attuazione. Dalla sezione “COMUNICAZIONE” è scaricabile e fruibile tutto il materiale informativo e divulgativo realizzato sul PSR attraverso l’emanazione dei bandi ed il relativo calendario degli incontri informativi. Nella sezione “COMITATO DI SORVEGLIANZA” sono uplodati tutti i documenti relativi distinti per sedute. Ultima a video a destra, la sezione “FAQ” che vedrà una costante implementazione correlata all’attuazione delle misure.

### **Comunicazione interna ed esterna**

Sono state identificate le linee di indirizzo per la comunicazione e l’informazione sul PSR attraverso appositi incontri il personale dell’Amministrazione regionale ha acquisito tutte le informazioni relative all’omogeneità dei contenuti e dell’impostazione grafica per tutte le azioni di comunicazione realizzate ed i cui contenuti sono stati validati dall’AdG. In particolare, il materiale

cartaceo e multimediale prodotto ha avuto il duplice scopo di essere usato sia per l'informazione all'ampio pubblico – attraverso opuscoli di sintesi e tramite il sito web - sia per la info-formazione interna, al fine di dare luogo, appunto, ad una divulgazione ampia ed omogenea delle diverse misure del Programma, dei bandi e delle disposizioni attuative. I contenuti, prodotti e validati dal Responsabile di misura e/o dall'Autorità di Gestione del PSR, venivano somministrati a referenti provinciali e, a cascata, a referenti territoriali/distrettuali, al fine di una divulgazione sempre più capillare che giungesse sino all'utenza..

### Seminari info-divulgativi 2009/2010

Sono stati realizzati diversi seminari info-divulgativi inerenti la presentazione dei bandi a valere sulle singole misure; per un maggior dettaglio si rimanda all'allegato “calendario incontri info-divulgativi PSR 2007/2013 29 giugno 2009 - marzo 2010”.

### Stampa

Sono stati pubblicati articoli su alcune misure del PSR e sui bandi emanati. Si rappresenta inoltre che l'attività di comunicazione, nel corso del 2009 è stata attuata, anche con fondi regionali, attraverso l'utilizzo dei mezzi di comunicazione (giornali, internet e televisione), con la pubblicazione di speciali dedicati alle opportunità di finanziamento offerte dal PSR. A supporto dei seminari info-divulgativi, sono stati prodotti opuscoli informativi e slide. Di seguito un esempio di opuscolo divulgativo. Tutti i materiali sono disponibili sul sito web dedicato ([www.psr Sicilia.it](http://www.psr Sicilia.it)).

**Principali riferimenti normativi (\*)**

Decreto del Presidente della Repubblica n.503 del 1 dicembre 1999  
"Regolamento recante norme per l'istituzione della Carta dell'agricoltore e del pescatore e dell'azienda delle aziende agricole, in attuazione dell'articolo 14, comma 3, del D.lgs. 30 aprile 1996, n. 173".

Decreto Legislativo del 29 marzo 2004, n.99 "Disposizioni in materia di soggetti e attività, integrità aziendale e semplificazione amministrativa in agricoltura, a norma dell'articolo 1, comma 2, lettera d) (g. l. n. 4) della legge 7 marzo 2003 n. 36".

Circolare n. 5 del 2 aprile 2008 "PSR Sicilia 2007/2013 - DCM Vno. Fascicolo Aziendale".

**Argomenti correlati**

**Anagrafo delle aziende agricole:** L'anagrafo delle aziende agricole è costituito da tutti i soggetti pubblici e privati identificati dal codice fiscale (CUAA), che intrattengono a qualsiasi titolo rapporti amministrativi ed finanziari con la Pubblica amministrazione centrale o locale.

**CUAA - Codice Unico di Identificazione delle Aziende Agricole:** È il codice fiscale alla partita IVA, dell'azienda che a qualsiasi titolo intrattenga rapporti con la Pubblica Amministrazione. In ogni comunicazione o domanda dell'azienda trasmessa agli uffici della Pubblica Amministrazione il legale rappresentante è obbligato a indicare il CUAA dell'azienda. Gli uffici della Pubblica Amministrazione indicano in ogni comunicazione il CUAA.

**CAA - Centro Assistenza Agricola:** Struttura che sulla base di apposite convenzioni con gli Organismi Pagatori (AGEA, ecc.) svolge atti di certificazione/aggiornamento del fascicolo aziendale, predisposizione e presentazione delle domande/dichiarazioni dei beneficiari e viene sul T e II piano della PAC - Politiche Agricole Comunitarie.

**AGEA - Agenzia per l'Erogazione in Agricoltura:** Organismo pagatore e Autorità competente a gestire il Sistema Informativo Agricolo Nazionale e il Sistema Integrato di Gestione e Controllo previsto dal REG.CE 1782/2005.

**SIAN - Sistema Informativo Agricolo Nazionale:** Strumento di gestione delle basi dati rese disponibili da PA, Enti Territoriali e Organismi Pagatori.



**Il Fascicolo Aziendale:  
"chiave d'accesso" al PSR 2007-2013**

*non solo per i privati ma anche per i soggetti pubblici  
(Amministrazione regionale, Province, Comuni,...)*







(\*) I testi integrali dei documenti sono disponibili su [www.psr Sicilia.it](http://www.psr Sicilia.it)

## 5 Demarcazione

### Demarcazione con gli OCM

In tema di demarcazione dei fondi comunitari, come già relazionato al Comitato di Sorveglianza del 26 giugno 2009, era stato evidenziato il processo, allora in corso, di una revisione del Programma Strategico Nazionale (PSN), con particolare riferimento al capitolo 5 – Coerenza e complementarità, cui dovevano seguire una nuova formulazione dei PSR regionali in coerenza con i regolamenti comunitari dell'Health Check della PAC e del European Recovery Package.

La nuova formulazione di tali aspetti ha delineato una visione più articolata degli interventi previsti dalle varie OCM (I Pilastro) e dal PSR della Regione Sicilia 2007/2013 (II Pilastro), le cui modifiche del I e del II Asse sono state approvate con Decisione della Commissione C(2009)/10542 del 18/12/2009.

Le linee di demarcazione e complementarità rispetto agli interventi previsti, in particolare nell'ambito delle OCM ortofrutta e vino, anche alla luce delle modifiche intervenute a livello comunitario in questi settori, sono state effettuate conformemente alle pertinenti disposizioni regolamentari.

Se da un canto gli input della Commissione hanno spinto a individuare nel PSR Sicilia criteri di demarcazione più chiari per evitare ogni possibile sovrapposizione fra i due strumenti PSR/OCM con le relative disposizioni amministrative, d'altro canto più specifiche opportunità si sono manifestate in conseguenza di tale attività di demarcazione.

A seguito delle integrazioni riportate nel PSN, in coerenza con le linee strategiche definite da ciascuna OCM e in considerazione della specificità regionale, si è proceduto ad un confronto con i contenuti del PSR Sicilia.

Il PSN, al capitolo 5, relativamente al tema Coerenza e complementarità tra gli obiettivi dell'Asse I e delle OCM, ha individuato ambiti di complementarità e di demarcazione degli interventi tra OCM/PSR, differenziata per *singola operazione* tra i *diversi ambiti d'intervento*, sulla scorta dei quali sono stati introdotte le modifiche al PSR.

La Decisione della Commissione C(2009)/10542 del 18/12/2009 ha apportate le conseguenti modifiche al PSR Sicilia 2007/2013, in accordo con le linee guida della nuova versione del PSN, dando maggiore possibilità d'intervento alla OP ed operando una più chiara e puntuale demarcazione tra gli interventi finanziabili con il PSR e quelli finanziabili con le OCM.

Tali interventi hanno riguardato:

Misura 111 – Interventi di formazione professionale e azioni di informazione

Misura 114 – Utilizzo dei servizi di consulenza in agricoltura e silvicoltura

Misura 121 – Ammodernamento delle aziende agricole

Misura 123 – Accrescimento del valore aggiunto dei prodotti agricoli e forestali

interessando l'**OCM ortofrutta, olio d'oliva, vitivinicolo e il settore apistico**.

### Demarcazione e Complementarietà tra gli obiettivi dell'Asse II e quelli del 1 Pilastro

E' stato interessato anche l'ambito di Complementarietà tra gli obiettivi dell'Asse II e quelli del 1° Pilastro (condizionalità e art. 68 del Reg. (CE) n. 73/2009) a partire dal 1° gennaio 2010.

Infatti, la nuova regolamentazione comunitaria recata dal regolamento (CE) n. 73/2009, all'art. 68 (che ha sostituito l'art. 69 del regolamento (CE) 1782/2003 a partire dal 1° gennaio 2010), ha previsto la possibilità, per gli Stati Membri, di concedere un sostegno specifico agli agricoltori a determinate condizioni, a partire dall'anno 2010.

Dette condizioni, ai sensi del DM 29 luglio 2009, prevedono vari tipologie di aiuti accoppiati e disaccoppiati.



In considerazione dell'attivazione delle sopraccitate misure di cui all'art 68 del Reg. (CE) n. 73/2009, sono da evidenziare i nuovi aspetti relativi alla demarcazione e complementarità tra gli obiettivi del II Pilastro con quelli del I Pilastro, con particolare riguardo agli aspetti della condizionalità e dell'art. 68 in questione.

Per quanto riguarda le misure agroambientali (II Pilastro Asse II) è stato assunto che i pagamenti previsti interessino solo gli impegni che superino le specifiche norme obbligatorie derivanti dalla "condizionalità".

Per l'attuazione delle Misure 211, 212, 214, è garantito il rispetto dei Criteri di Gestione Obbligatorie (CGO), e delle Buone condizioni Agronomiche e Ambientali, in coerenza con quanto previsto dalle norme comunitarie.

Demarcazione tra I Pilastro (Art. 68, Reg CE 73/09) e II Pilastro (Asse I, Misura. 132 ed Asse II Misura. 214/1 :Produzioni Animali)

### **Demarcazione PSR – PO FESR**

Facendo riferimento agli interventi previsti dal PO FESR e dal PSR, a seguito di molteplici confronti tra le rispettive AdG, ancora in via di definizione, finalizzati all'ottimizzazione degli aspetti della demarcazione e complementarità dei programmi medesimi, sono stati individuati gli elementi salienti atti ad evitare la sovrapposizione degli interventi.

Nell'ambito di tale attività, sono stati già definiti gli ambiti di demarcazione tra la misura 123 del PSR e l'Asse V del PO FESR. In tal modo, il PSR interverrà a sostegno degli investimenti che prevedono, in un'ottica di completamento della filiera, le attività di trasformazione e commercializzazione di prodotti non compresi nell'Allegato I del Trattato, per le imprese la cui attività sia prevalentemente quella di lavorazione/trasformazione e commercializzazione dei prodotti dell'Allegato I.

Il PO FESR, invece, finanzia gli investimenti nel settore agroindustriale della trasformazione e/o commercializzazione per le imprese che trattano esclusivamente prodotti non inclusi nell'Allegato I del Trattato.

Ai fini della demarcazione con la misura 312, la misura 123 non finanzia gli interventi a sostegno delle microimprese, per i prodotti non compresi nell'Allegato.

È attualmente in corso un tavolo di confronto tra i diversi rami dell'Amministrazione regionale per definire gli ambiti di demarcazione e complementarità tra l'Asse III del PSR e le azioni del PO FESR.

### **Procedure di controllo finalizzate al rispetto dei criteri di demarcazione**

Sono state, inoltre, precisati alcuni aspetti relativi alle procedure di controllo per la verifica del rispetto dei criteri di demarcazione. Pertanto è stato inserito il paragrafo di seguito riportato.

Al fine di procedere ai controlli finalizzati a garantire il rispetto dei criteri di complementarità e demarcazione previsti nel PSR con gli interventi previsti dalle OCM, si precisa che i criteri di demarcazione sopra individuati valgono per tutti i produttori e per tutti gli investimenti effettuati nella Regione Sicilia, sia da parte di soggetti aderenti alle OP siciliane, sia da parte di soggetti aderenti ad OP extra regionali.

Al fine di assicurare che non si verifichino sovrapposizioni tra i diversi strumenti finanziari, l'Amministrazione metterà in atto opportune misure di controllo ex ante ed ex post.

Nei casi in cui l'accesso agli aiuti è consentito anche agli imprenditori agricoli aderenti alle OP, fermo restando il rispetto delle finalità previste dall'OCM, i progetti, presentati da imprenditori agricoli singoli o associati (sia aderenti ad Organizzazioni di Produttori, che non) che prevedono investimenti per prodotti commercializzati dalle OP, dovranno essere coerenti con i programmi delle predette OP.

A garanzia di tale coerenza l'Amministrazione regionale richiederà, per i soggetti aderenti alle OP, una specifica attestazione rilasciata dalla Organizzazione di Produttori di appartenenza, dalla quale si evidenzia la coerenza del progetto presentato al Piano Operativo o Piano d'Azione della medesima Organizzazione di Produttori.

Inoltre, premesso che per statuto a ciascuna OP può aderire ogni produttore la cui azienda ricada nel territorio della UE, la Regione Siciliana provvederà, annualmente, ad acquisire informazioni dalle OP riconosciute, riguardanti il fatturato dei soci aventi aziende ubicate in altre Regioni.

Allo stesso modo, vengono richiesti alle altre Regioni i dati riguardanti il fatturato dei soci aventi aziende ubicate in Sicilia, il cui prodotto viene conferito alle OP che operano presso altre Regioni.

I controlli per i soci iscritti alle OP operanti in Sicilia, ma con aziende situate in altre Regioni, vengono effettuati quando gli operatori agricoli richiedono di realizzare gli investimenti relativi alle azioni previste dal Piano Operativo delle OP medesime.

La Regione, dove è situata fisicamente l'azienda in questione, su richiesta della Regione che ha riconosciuto l'OP medesima, provvede ai controlli e alla verifica delle azioni previste dal Programma Operativo delle OP.

I controlli quindi, vengono effettuati coerentemente alle linee strategiche definite da ciascuna OCM e tenendo conto dei criteri di complementarità e demarcazione tra gli interventi finanziati nel PSR e quelli finanziati dalle OCM.

Le regole di demarcazione sono quelle previste dal PSR della Regione sul cui territorio amministrativo viene effettuata l'operazione e/o l'investimento.

Pertanto, le OP/AOP che operano in più Regioni devono seguire le regole di demarcazione stabilite dal PSR delle rispettive Regioni in cui viene effettuato l'operazione e/o l'investimento.

In ogni caso le Autorità di Gestione dei PSR, in accordo con le OP/AOP, adottano appositi atti amministrativi contenenti le procedure di controllo ex ante ed ex post finalizzate alla verifica di detti criteri di demarcazione.

In ogni caso, fermo restando quanto sopra previsto, si prevede comunque che:

Per quanto attiene le procedure di controllo ex ante, allo scopo di assicurare una puntuale demarcazione nella fase di valutazione ed ammissione delle iniziative proposte nei Programmi Operativi delle "OP regionali", l'Amministrazione, provvederà affinché le tipologie di investimenti consentite nel PSR non siano contenute nei predetti Programmi Operativi.

L'Amministrazione attuerà una verifica puntuale dei progetti presentati sia dagli aderenti che dai non aderenti alle OP, al fine di valutare la rispondenza delle predette dichiarazioni ed il rispetto dei criteri per la demarcazione sopra descritti. Tale verifica verterà sui seguenti elementi:

1. condizione di socio/non socio;
2. presenza nei Programmi Operativi, dei comparti produttivi interessati e delle specie colturali oggetto di intervento.

## 6 Allegato A

CALENDARIO INCONTRI INFO-DIVULGATIVI PSR 2007-2013 29 giugno 2009- marzo 2010			
N. Prog	Data	Luogo	Argomenti
1	29/06/2009	Assoro	Incontro divulgativo PSR 2007/2013 Asse 4 Approccio Leader
2	29/06/2009	San Giovanni Gemini	Programma di iniziativa comunitaria Leader
3	01/07/2009	Gibellina	Incontro divulgativo PSR 2007/2013 Asse 4 Approccio Leader
4	02/07/2009	Ispica	Incontro divulgativo PSR 2007/2013 Asse 4 Approccio Leader
5	02/07/2009	Catania	Incontro divulgativo PSR 2007/2013 Asse 4 Approccio Leader
6	03/07/2009	Paternò	Incontro divulgativo PSR 2007/2013 Misura 124
7	03/07/2009	Finale di Pollina	Incontro divulgativo PSR 2007/2013 Asse 4 Approccio Leader
8	06/07/2009	Agrigento	Incontro divulgativo PSR 2007/2013 Misura 121
9	08/07/2009	Ispica	Incontro divulgativo PSR 2007/2013 Misura 121-124-125
10	08/07/2009	Mazzarrone	Incontro divulgativo PSR 2007/2013 Misura 121-124-125
11	08/07/2009	Ioppolo Giancaxio	Incontro divulgativo PSR 2007/2013 Misura 121-124-125
12	08/07/2009	Castelvetrano	Incontro divulgativo PSR 2007/2013 Misura 121
13	08/07/2009	Comiso	Incontro divulgativo PSR 2007/2013 Misura 121
14	09/07/2009	Delia	Incontro divulgativo PSR 2007/2013 Misura 121-124
15	09/07/2009	Castelbuono	Incontro divulgativo PSR 2007/2013 Misura 125
16	10/07/2009	Paternò	Incontro divulgativo PSR 2007/2013 Misura 124
17	10/07/2009	Santa Elisabetta	Incontro divulgativo PSR 2007/2013 Misura 121-124-125
18	10/07/2009	Giarratana	Incontro divulgativo PSR 2007/2013 Misura 121-124-125
19	14/07/2009	Canicatti	Incontro divulgativo PSR 2007/2013 Misura 121-124
20	14/07/2009	Marsala	Incontro divulgativo PSR 2007/2013 Misura 121
21	15/07/2010	Castrofilippo	Incontro divulgativo PSR 2007/2013 Misura 121-124
22	15/07/2010	Riesi	Incontro divulgativo PSR 2007/2013 Misura 121
23	15/07/2010	Riesi	Incontro divulgativo PSR 2007/2013 Misura 124
24	15/07/2010	Petrosino	Incontro divulgativo PSR 2007/2013 Misura 121-124
25	15/07/2010	Biancavilla	Incontro divulgativo PSR 2007/2013 Misura 121
26	16/07/2009	Favara	Incontro divulgativo PSR 2007/2013 Misura 121-124
27	16/07/2009	Gibellina	Incontro divulgativo PSR 2007/2013 Misura 121
28	16/07/2009	Menfi	Incontro divulgativo PSR 2007/2013 Misura 121
29	16/07/2009	Siracusa	Incontro divulgativo PSR 2007/2013 Misura 121
30	17/07/2009	Mazara del Vallo	Incontro divulgativo PSR 2007/2013 Misura 121
31	20/07/2009	Casteltermini	Incontro divulgativo PSR 2007/2013 Misura 121
32	20/07/2009	San Cono	Incontro divulgativo PSR 2007/2013 Misura 121
33	21/07/2009	Caltagirone	Incontro divulgativo PSR 2007/2013 Misura 121
34	21/07/2009	Noto	Incontro divulgativo PSR 2007/2013 Misura 121-132
35	21/07/2009	Palazzolo	Incontro divulgativo PSR 2007/2013 Misura 121-132
36	21/07/2009	Siracusa	Incontro divulgativo PSR 2007/2013 Misura 132
37	22/07/2009	Sortino	Incontro divulgativo PSR 2007/2013 Misura 121-124-125
38	22/07/2009	Lentini	Incontro divulgativo PSR 2007/2013 Misura 121-124-125
39	22/07/2009	Montemaggiore Belsito	Incontro divulgativo PSR 2007/2013 Misura 121-125
40	22/07/2009	Castelbuono	Incontro divulgativo PSR 2007/2013 Misura 121-124

41	22/07/2009	Castiglione di Sicilia	Incontro divulgativo PSR 2007/2013 Misura 121
42	22/07/2009	Aragona	Incontro divulgativo PSR 2007/2013 Misura 121-124-125
43	22/07/2009	FrancaVilla di Sicilia	Incontro divulgativo PSR 2007/2013 Misura 132
44	22/07/2009	Prizzi	Incontro divulgativo PSR 2007/2013 Misura 121
45	22/07/2009	Mazzarino	Incontro divulgativo PSR 2007/2013 Misura 121
46	23/07/2009	Buseto Palizzolo	Incontro divulgativo PSR 2007/2013 Misura 121
47	23/07/2009	Ramacca	Incontro divulgativo PSR 2007/2013 Misura 121-124-125
48	23/07/2009	San Biagio Platani	Incontro divulgativo PSR 2007/2013 Misura 121
49	23/07/2009	Sciacca	Incontro divulgativo PSR 2007/2013 Misura 121
50	23/07/2009	Zafferana Etnea	Incontro divulgativo PSR 2007/2013 Misura 121
51	24/07/2009	Linguaglossa	Incontro divulgativo PSR 2007/2013 Misura 132
52	24/07/2009	Giampileri	Incontro divulgativo PSR 2007/2013 Misura 132
53	27/07/2009	Gela	Incontro divulgativo PSR 2007/2013 Misura 121
54	27/07/2009	Grotte	Incontro divulgativo PSR 2007/2013 Misura 121
55	27/07/2009	Villafranca Sicula	Incontro divulgativo PSR 2007/2013 Misura 121-124-125
56	27/07/2009	Troina	Incontro divulgativo PSR 2007/2013 Misura 121-124-125
57	29/07/2009	Mascalì	Incontro divulgativo PSR 2007/2013 Misura 121
58	29/07/2009	Catania	Incontro divulgativo PSR 2007/2013 Misura 124
59	29/07/2009	Catania	Incontro divulgativo PSR 2007/2013 Misura 124
60	29/07/2009	Palma di Montechiaro	Incontro divulgativo PSR 2007/2013 Misura 121-124
61	29/07/2009	Salaparuta	Incontro divulgativo PSR 2007/2013 Misura 121
62	29/07/2009	Catania	Incontro divulgativo PSR 2007/2013 Misura 124
63	29/07/2009	Racalmuto	Incontro divulgativo PSR 2007/2013 Misura 121
64	29/07/2009	Raffadali	Incontro divulgativo PSR 2007/2013 Misura 121-124-125
65	29/07/2009	San Cipirello	Incontro divulgativo PSR 2007/2013 Misura 121
66	29/07/2009	Pettineo	Incontro divulgativo PSR 2007/2013 Misura 121
67	29/07/2009	Pedara	Incontro divulgativo PSR 2007/2013 Misura 121-124-125
68	29/07/2009	Catania	Incontro divulgativo PSR 2007/2013 Misura 124
69	29/07/2009	Catania	Incontro divulgativo PSR 2007/2013 Misura 124
70	30/07/2009	San Cono	Incontro divulgativo PSR 2007/2013 Misura 124-132
71	30/07/2009	Licata	Incontro divulgativo PSR 2007/2013 Misura 121
72	31/07/2009	Naro	Incontro divulgativo PSR 2007/2013 Misura 121-124
73	31/07/2009	S.Giovanni Gemini	Incontro divulgativo PSR 2007/2013 Misura 121-124-125
74	03/08/2009	San Teodoro	Incontro divulgativo PSR 2007/2013 Misura 121-132
75	03/08/2009	Militello in Val Catania	Incontro divulgativo PSR 2007/2013 Misura 121-124
76	04/08/2009	Ravanusa	Incontro divulgativo PSR 2007/2013 Misura 121-124
77	05/08/2009	Chiusa Sclafani	Incontro divulgativo PSR 2007/2013 Misura 121
78	05/08/2009	FrancaVilla di Sicilia	Incontro divulgativo PSR 2007/2013 Misura 121
79	05/08/2009	Zafferana Etnea	Incontro divulgativo PSR 2007/2013 Misura 132
80	05/08/2009	Ragalna	Incontro divulgativo PSR 2007/2013 Misura 121-132
81	05/08/2009	Ispica	Incontro divulgativo PSR 2007/2013 Misura 132
82	06/08/2009	Rosolini	Incontro divulgativo PSR 2007/2013 Misura 132
83	06/08/2009	Agira	Incontro divulgativo PSR 2007/2013 Misura 121-124-125

84	07/08/2009	Caltabellotta	Incontro divulgativo PSR 2007/2013 Misura 121
85	07/08/2009	Campobello di Licata	Incontro divulgativo PSR 2007/2013 Misura 121-124
86	10/08/2009	Ragusa	Incontro divulgativo PSR 2007/2013 Misura 132
87	12/08/2009	Sant'Alfio	Incontro divulgativo PSR 2007/2013 Misura 132
88	19/08/2009	Porto Palo di Capo Passero	Incontro divulgativo PSR 2007/2013 Misura 121-132
89	19/08/2009	Gangi	Incontro divulgativo PSR 2007/2013 Misura 124
90	26/08/2009	S. Croce Camerina	Incontro divulgativo PSR 2007/2013 Misura 121-124
91	26/08/2009	Dattilo	Incontro divulgativo PSR 2007/2013 Misura 121
92	02/09/2009	S. Croce Camerina	Incontro divulgativo PSR 2007/2013 Misura 132
93	02/09/2009	Comiso	Incontro divulgativo PSR 2007/2013 Misura 124
94	04/09/2009	Mussomeli	Incontro divulgativo PSR 2007/2013 Misura 121-124-125-132-216
95	05/09/2009	Marina di Caronia	Incontro divulgativo PSR 2007/2013 Misura 121
96	07/09/2009	San Mauro Castelverde	Incontro divulgativo PSR 2007/2013 Misure 221-223
97	09/09/2009	Marsala	Incontro divulgativo PSR 2007/2013 Misura 124
98	09/09/2009	Marsala	Incontro divulgativo PSR 2007/2013 Misura 124
99	09/09/2009	Leonforte	Incontro divulgativo PSR 2007/2013 Misura 121-124
100	10/09/2009	Partinico	Incontro divulgativo PSR 2007/2013 Misura 121
101	12/09/2009	Milo	Incontro divulgativo PSR 2007/2013 Asse 3
102	15/09/2009	Milazzo	Incontro divulgativo PSR 2007/2013 Misura 125-132-216
103	18/09/2009	Modica	Incontro divulgativo PSR 2007/2013 Misura 121
104	18/09/2009	Viagrande	Incontro divulgativo PSR 2007/2013 Assi 3 e 4
105	21/09/2009	Noto	Incontro divulgativo PSR 2007/2013 Misura 132
106	21/09/2009	Catania	Incontro divulgativo PSR 2007/2013 Misura 132
107	23/09/2009	Aci S. Antonio	Incontro divulgativo PSR 2007/2013 Misura 121-132-216
108	23/09/2009	Niscemi	Incontro divulgativo PSR 2007/2013 Misura 121 e 124
109	24/09/2009	Giarre	Incontro divulgativo PSR 2007/2013 Misura 132 e 216
110	28/09/2009	Regalbuto	Incontro divulgativo PSR 2007/2013 Misura 121-124-125
111	30/09/2009	Raffadali	Incontro divulgativo PSR 2007/2013 Misura 216
112	01/10/2009	Casteltermini	Incontro divulgativo PSR 2007/2013 Misura 216
113	02/10/2009	Motta Camastra	Incontro divulgativo PSR 2007/2013 Misura 221 e 223
114	08/10/2009	Caltanissetta	Incontro divulgativo PSR 2007/2013 Misura 132
115	12/10/2009	Ribera	Incontro divulgativo PSR 2007/2013 Misura 132
116	12/10/2009	San Cipirello	Incontro divulgativo PSR 2007/2013 Asse 4 Approccio Leader
117	13/10/2009	Monreale	Incontro divulgativo PSR 2007/2013 Misura 121
118	15/10/2009	Raffadali	Incontro divulgativo PSR 2007/2013 Misura 221 e 223
119	17/10/2009	S. Alfio	Incontro divulgativo PSR 2007/2013 Misura 221 e 223
120	19/10/2009	Castellammare del Golfo	Incontro divulgativo PSR 2007/2013 Misura 221 e 223
121	21/10/2009	Gangi	Incontro divulgativo PSR 2007/2013 Misura 121
122	21/10/2009	Canicatti	Incontro divulgativo PSR 2007/2013 Misura 132
123	22/10/2009	Milazzo	Incontro divulgativo PSR 2007/2013 Misura 121
124	23/10/2009	Castiglione di Sicilia	Incontro divulgativo PSR 2007/2013 Misura 216
125	28/10/2009	Cattolica Eraclea	Incontro divulgativo PSR 2007/2013 Misura 121-221-223

126	29/10/2009	Regalbuto	Incontro divulgativo PSR 2007/2013 Misura 133-221-223
127	03/11/2009	Paternò	Incontro divulgativo PSR 2007/2013 Misura 311
128	04/11/2009	Aidone	Incontro divulgativo PSR 2007/2013 Misura 341
129	04/11/2009	Agira	Incontro divulgativo PSR 2007/2013 Misura 133-221-223
130	04/11/2009	Mazzarino	Incontro divulgativo PSR 2007/2013 Misura 133-221-223
131	11/11/2009	Palma di Montechiaro	Incontro divulgativo PSR 2007/2013 Misura 221-223-311
132	12/11/2009	Linguaglossa	Incontro divulgativo PSR 2007/2013 Misura 221 e 223
133	13/11/2009	Campobello di Licata	Incontro divulgativo PSR 2007/2013 Misura 221-223-311
134	17/11/2009	Naro	Incontro divulgativo PSR 2007/2013 Misura 311
135	19/11/2009	Ribera	Incontro divulgativo PSR 2007/2013 Misura 121
136	21/11/2009	Montallegro	Incontro divulgativo PSR 2007/2013 Misura 311
137	23/11/2009	Ioppolo Giancaxio	Incontro divulgativo PSR 2007/2013 Misura 221-223
138	27/11/2009	Caltagirone	Incontro divulgativo PSR 2007/2013 Misura 221-223
139	30/11/2009	Calatabiano	Incontro divulgativo PSR 2007/2013 Misura 221-223
140	01/12/2009	San Cono	Incontro divulgativo PSR 2007/2013 Misura 221-223
141	02/12/2009	Castelvetrano	Incontro divulgativo PSR 2007/2013 Misura 221-223
142	09/12/2009	Favara	Incontro divulgativo PSR 2007/2013 Misura 221-223-311
143	11/12/2009	S. Giovanni Gemini	Incontro divulgativo PSR 2007/2013 Misura 221-223-311
144	16/12/2009	Cianciana	Incontro divulgativo PSR 2007/2013 Misure 121-214
145	16/12/2009	Ragusa	Incontro divulgativo PSR 2007/2013 Misura 311
146	16/12/2009	Aragona	Incontro divulgativo PSR 2007/2013 Misura 311
147	16/12/2009	Acireale	Incontro divulgativo PSR 2007/2013 Misura 214
148	16/12/2009	Petrosino	Incontro divulgativo PSR 2007/2013 Misura 214
149	16/12/2009	Linguaglossa	Incontro divulgativo PSR 2007/2013 Misura 311
150	16/12/2009	Sommatino	Incontro divulgativo PSR 2007/2013 Misura 221-223-311
151	17/12/2009	Troina	Incontro divulgativo PSR 2007/2013 Misura 311
152	18/12/2009	Riposto	Incontro divulgativo PSR 2007/2013 Misura 311
153	21/12/2009	Ispica	Incontro divulgativo PSR 2007/2013 Misura 214
154	22/12/2009	Marsala	Incontro divulgativo PSR 2007/2013 Misura 214
155	28/12/2009	Ramacca	Incontro divulgativo PSR 2007/2013 Misura 122-221-223-311
156	29/12/2009	Petrosino	Incontro divulgativo PSR 2007/2013 Misura 221-223
157	30/12/2009	Castiglione di Sicilia	Incontro divulgativo PSR 2007/2013 Misura 214
158	11/01/2010	Agira	Incontro divulgativo PSR 2007/2013 misura 214/1 e Condizionalità – Norme e applicazioni
159	13/01/2010	Regalbuto	Incontro divulgativo PSR 2007/2013 misura 214/1 e Condizionalità – Norme e applicazioni
160	15/01/2010	Sciacca	Incontro divulgativo PSR 2007-2013 misura 214/1
161	20/01/2010	Agira	Incontro divulgativo PSR 2007-2013 misura 311
162	20/01/2010	Mazzarrone	Incontro divulgativo PSR 2007-2013 misura 132
163	27/01/2010	Regalbuto	Incontro divulgativo PSR 2007-2013 misura 311
164	05/02/2010	Caltanissetta	Incontro divulgativo PSR 2007-2013 misure 214 e 123
165	05/02/2010	Linguaglossa	Incontro divulgativo PSR 2007-2013 aggiornamento sui bandi attivi
166	06/02/2010	Giardini Naxos	Incontro divulgativo PSR 2007-2013 e condizionalità
167	10/02/2010	Chiusa Sclafani	Incontro divulgativo PSR 2007-2013 misura 132

168	10/02/2010	Canicatti	Incontro divulgativo PSR 2007-2013 misura 311
169	12/02/2010	Castrovo di Sicilia	Incontro divulgativo PSR 2007-2013 misure 112, 121, 214, 221, 223 - Condizionalità – Norme e applicazioni
170	13/02/2010	Raffadali	Incontro divulgativo PSR 2007-2013 Condizionalità – Norme e applicazioni
171	22/02/2010	Naro	Incontro divulgativo PSR 2007-2013 Condizionalità – Norme e applicazioni
172	10/03/2010	Busetto Palizzolo	Incontro divulgativo PSR 2007-2013 misura 311 azioni A e C
173	11/03/2010	Santa Venerina	Incontro divulgativo PSR 2007-2013 misura 125